بولتن خبري بانك توسعه صادرات

روابط عمومي و بين الملل

۹ تير ۱۳۹۹

سرخط مهم‌ترین اخبار

شبکه افق / ۱۹۷ منبع دیگر

پخش بیانات رهبری در ارتباط تصویری با همایش سراسری قوه قضائیه از شبکه افق

- ۱۳۹۹/۴/۸ پخش بیانات رهبری در ارتباط تصویری با همایش سراسری قوه قضائیه از شبکه افق ...

شبکه افق / ۱۸۰ منبع دیگر

دانشجویان ایرانی؛ از همرنگی با غرب تا کنشگری فعالانه

- ۱۳۹۹/۴/۸ دانشجویان ایرانی؛ از همرنگی با غرب تا کنشگری فعالانه پنجمین قسمت برنامه...

شبکه افق / ۱۱۷ منبع دیگر

معلمی برای همه بچه های انقلابی

- ۱۳۹۹/۴/۸ معلمی برای همه بچه های انقلابی مستند «او یک معلم بود» با محوریت شخصیت فرهنگی...

تابناک / ۱۰۵ منبع دیگر

رکورد فروش ارز در سامانه نیما شکسته شد

- رکورد فروش ارز در سامانه نیما طی هفته گذشته با فروش ۴۲۹ میلیون یورو شکسته شد. این رقم نسبت به هفته پیش از آن ۹۲ درصد افزایش داشته است.

فرارو / ۸۰ منبع دیگر

پشت پرده نامه ۱۲ رئیس کمیسیون مجلس به رئیس جمهور

- سخنگوی دولت در یادداشتی به نامه ۱۲ رئیس کمیسون مجلس واکنش نشان داد و نوشت: نامه چنان لحنی دارد که گویی پیش از سال ۱۳۹۲ همه چیز بر وفق مراد بوده و تاریخ اداره کشور بالاخص در هشت ساله دولت‌های نهم و دهم هیچ میراث ناگواری برای وضعیت اقتصادی، سیاست خارجی، سیاست داخلی، محیط زیست، فرهنگ و جامعه نداشته و دولت‌های یازدهم و دوازدهم اقتصادی بسامان، جامعه‌ای کم‌تنش، سیاست خارجی سراسر آرامش و پر از همکاری بین‌المللی را تحویل گرفته‌اند و ویرانه‌ای تحویل داده‌اند.

برترین‌ها / ۷۹ منبع دیگر

دو برنامه بانک مرکزی برای مدیریت نقدینگی

- رئیس کل بانک مرکزی از ارائه طرح گواهی سپرده یورویی به شورای پول و اعتبار در آینده نزدیک خبر داد و گفت: قرار است بانک مرکزی در قالب گواهی یورویی با سود مشخص، و با فروش به نرخ بازار ، نسبت به جمع آوری ریال اقدام نماید.

فرارو / ۷۵ منبع دیگر

(تصویر) ازدواج زینب، دختر سردار سلیمانی با "سید رضا صفی الدین" فرزند مقام ارشد حزب الله لبنان

- ازدواج زینب دختر سردار قاسم سلیمانی با پسر سیدهاشم صفی‌الدین، خبری بود که زینب مغنیه، خواهر شهید عماد مغنیه داد. زینب مغنبه تصویری از نام زینب سلیمانی و سیدرضا صفی‌الدین فرزند معاون اجرایی حزب‌الله لبنان به اشتراک گذاشت که نشان قلب و عشق داشت.

باشگاه خبرنگاران / ۷۰ منبع دیگر

بهنام بانی بازیگر «گشت ارشاد ۳» شد

- بهنام بانی خواننده شناخته شده پاپ به عنوان تازه ترین بازیگر جلوی دوربین فیلم سینمایی «گشت ارشاد ۳» به تهیه کنندگی و کارگردانی سعید سهیلی رفت.

ایران آنلاین / ۷۱ منبع دیگر

محصول جدید ایران خودرو با داخلی سازی ۹۲ درصدی

- ایران آنلاین | اخبار ایران و جهان | Iran Online -محصول جدید ایران خودرو با داخلی سازی ۹۲ درصدی : : مدیرعامل گروه صنعتی ایران خودرو از تولید محصول جدید K۱۳۲ با داخلی سازی ۹۲ درصدی خبر داد.فرشاد مقیمی در نشست هم‌گرایی برای تولید محصول پروژه K۱۳۲، منویات مقام معظم رهبری در سه بخش رونق تولید، جهش تولید و تولید خودروهای کم مصرف را الهام بخش توصیف کرد و گفت: جمع حاضر در این نشست رونق در تولید را در سال گذشته معنا کردند، به‌گونه ای که در پنج ماه پایانی سال گذشته دوبرابر هفت ماه قبل از آن خودرو تولید و تجاری‌سازی کردند.

انتخاب / ۵۵ منبع دیگر

خانه داریوش اسدزاده پلمپ شد | سایت انتخاب

- طاهره خاتون میرزایی طی تماسی اطلاع داد که ساعتی پیش خانه داریوش اسدزاده را پلمپ کرده‌اند و در کوچه و خیابان است.

هفت صبح

روزنامه فرهنگی، اجتماعی، شهری و اقتصادی ایران
دوشنبه | ۹ تیر ۱۳۹۹
۱۶ صفحه
شماره ۲۶۸۷
قیمت ۲۰۰۰ تومان

مجادله در خیابان بهشت

شهردار دیروز در شورای شهر، پاسخ انتقادات مترویی محسن هاشمی را داد

تصویری از تقابل شهردار تهران با رئیس شورای شهر، در جلسه دیروز شورا محسن هاشمی درباره این قاب البته توضیح داده و گفته: دیروز حناچی یک لایحه‌ای را به انتشاء به صورت دوفوریتی امضا و به صحن ارائه کرد در حالی که موضوع دوفوریتی نبود. به شهردار گفتم این موضوع دوفوریتی نیست و وی بعد از رویت نامه دیدند که گویا دوفوریتی ارائه کرده‌اند. از انجا که حناچی یک جلسه دیگری داشت به وی گفتم که بروند و به کارشان برسند و اجازه بدهند این لایحه یک فوریتی در کمیسیون مربوطه بررسی شود. با این حال، شکی نیست که رابطه این دو شکراب است. این را می‌توان از لحن تحکم آمیز هاشمی در همین توضیحات هم فهمید. ادامه در صفحه ۲

ازدواج استراتژیک

درباره ازدواج دختر سردار سلیمانی با پسر معاون اجرایی حزب‌الله صفحه ۲

ورود تشریفاتی دولت به بازار اجاره

آیا مصوبه جدید دولت در تعیین سقف افزایش اجاره خانه فایده ای دارد؟ صفحات ۶ و ۷ را بخوانید

ثروتمندترین مردان ایران پای میز محاکمه

عباس ایروانی مدیر گروه عظام از اتهام افساد فی‌الارض مبرا شد و محاکمه رسول دانیال‌زاده در پرونده اکبر طبری هنوز در جریان است

دو پست خالی و صف نامزدها

چه کسانی رئیس مرکز پژوهش‌های مجلس و رئیس دیوان محاسبات کشور خواهند شد؟

جرا مرغ پرکشید؟ صفحه ۶

ستاد تنظیم بازار قیمت مصوب مرغ را ۱۵ هزار تومان تعیین کرده اما...

کیش و قشم در وضعیت قرمز صفحه ۴

احتمال قرنطینه شدن جزیره‌ها

سرقت میلیاردی مرد همسایه در برج شرق

این مرد حدود یک میلیارد ریال طلا از همسایگانش سرقت کرد صفحه ۱۲

بزرگ اما نه چندان پرفایده

پاورقی یک قرن صد واقعه صفحه ۴

ستون دوشنبه
کمال بردبار

تابستان سخت ۹۹

پنج روز پیاپی بالای ۱۳۰ نفر روزانه بر اثر کرونا

روزنامه صبح ایران
آرمان ملی
شماره ۷۵۷
دوشنبه
۱۳۹۹/۴/۹
۲۶ ذی‌القعده ۱۴۴۱
۲۰۲۰ ژوئن ۲۹
۱۶ صفحه
قیمت ۲۰۰۰ تومان
armanmeli.ir

رئیس جمهور تاکید کرد

محدودیت افزایش بهای اجاره مسکن

افزایش اجاره بهای کلانشهرها از ۲۰ درصد و در بقیه شهرها ۱۵ درصد باشد

صفحه ۲

پیش‌نویس برنامه همکاری ۲۵ ساله ایران و چین تصویب شد

پرداخت نقدی پول نفت ایران

چین دوسوم خرید نفت ایران را نقدی می‌پردازد که گشایش ارزی را رقم خواهد زد

آرمان ملی- سخنگوی دولت گفت پیش‌نویس برنامه ۲۵ ساله همکاری‌های مشترک ایران و چین به تصویب دولت رسید و نقش آن اثبات شکست سیاست منزوی کردن ایران در جامعه جهانی توسط آمریکاست. علی ربیعی افزود: ایران و چین با داشتن رابطه عمیق دوستانه از زمان برقراری روابط دیپلماتیک در حوزه انرژی، صنعت و علم و فناوری، استعدادی ویژه برای تقویت این ارتباط داشته‌اند. وی ارائه داد مشارکت راهبردی در حوزه‌های اقتصادی، تقویت همکاری‌های امنیتی، حمایت از مواضع گسترش همکاری تقابلی برای تقویت ظرفیت‌های دفاعی و اقتصادی است که بسیار ارزشمند است و امیدواریم موجب تقویت چشم‌انداز شود. محمدجواد ظریف، وزیر امور خارجه ایران، چهارشنبه هفته گذشته...

صفحه ۲

سخنگوی قوه قضائیه:

بازگشت ۳ هزار میلیارد از اموال بابک زنجانی

دولت رومانی باید مستندات خود را درباره ادعای خودکشی قاضی منصوری ارائه کند؛ ماکم کاری پلیس رومانی را قبول نداریم

صفحه ۲

شهربانو امانی در گفت‌وگو با «آرمان ملی»:

برخی می‌خواهند با حذف رای مردم جاده یکطرفه شود

نباید القا کنیم که رای مردم کم‌اثر شده است

صفحه ۲

عکس: آرمان ملی / حجت سیوهند

آرمان ملی، بررسی می‌کند

واکنش‌های دو جریان به موسوی خوئینی‌ها

هدف از فشارها سکوت انتخاباتی است

آرمان ملی- روز شنبه نامه‌ای از طرف آیت... موسوی خوئینی‌ها به رهبر معظم انقلاب نوشته و منتشر شد. فارغ از آنچه در این نامه نگاشته شده بود، واکنش‌ها به این نامه ارشد مجمع روحانیون مبارز قابل تامل است. آیت... خوئینی‌ها در سال ۱۳۵۸ به‌عنوان یکی از نمایندگان مجلس خبرگان قانون اساسی انتخاب شد. پیش از اقدام دانشجویان مسلمان پیرو خط امام در ۱۳ آبان ۱۳۵۸ برای تسخیر سفارت آمریکا، او به دانشجویان اطمینان داد که مخالفتی با این اقدام نیست. موسوی خوئینی‌ها در دوره اول مجلس، نایب‌رئیس شد. سپس در سال ۱۳۶۴ از سوی امام خمینی(ره) به دادستانی کل کشور و عضویت در شورای عالی...

صفحه ۳

کاسه داغ‌تر از آش!

وام‌های ازدواج سر از بازار خرید و فروش در آوردند

صفحه ۵

غلامعلی جعفرزاده ایمن‌آبادی در گفت‌وگو با «آرمان ملی»:

ظرفیت‌تنش دیگری در کشور هست؟

امور کشور با توصیه پیش نمی‌رود، مگر دولت دشمن است که اینگونه برخورد می‌کند

صفحه ۳

سخن روز

فرعیات را رها کنیم و به ریشه‌ها بچسبیم

محمدتقی فاضل میبدی
محقق و پژوهشگر حوزه علمیه قم

حضرت علی(ع) می‌فرمایند: یکی از خصلت‌های برخی دولتی‌ها این است که به مسائل فرعی می‌پردازند و مسائل اصلی را رها کنند. ما در این چند سال اداره کشور بیشتر به فروعات چسبیده و مسائل اصلی را رها کردیم. دغدغه ما این بوده که کی داره معتاد می‌شود، کی داره دوچرخه‌سواری می‌کند و کی به ورزشگاه می‌رود؟ ولی از اینکه عرصه اقتصاد و سیاست کشور به کدام سو حرکت می‌کند، غافل ماندیم. بیماری اقتصادی ما فرعی نیست بلکه ریشه‌ای است. مملکت باید از تحریم‌های ظالمانه بیرون آمده و با دنیا ارتباط قوی‌تر برقرار کند. سیاست‌های کلان اقتصادی یا سیاست‌های کلی دیپلماسی ما در این چند سال به شکلی مطلوب جواب نداده است. تورم بالا رفته، مشکل مسکن زیاده‌تر شده و به پاس جوانان گناه‌نامن زده است. آمار ازدواج و زاد و ولد پایین آمده و در عوض آمار طلاق بالا رفته و در حالی شاهد آسیب‌های اجتماعی هستیم که نشسته‌ایم ببینیم چه کسی مرتکب چه گناهی شده تا بگیریم و محاکمه‌اش کنیم. باید توجه کرد که اقتصاد یک مساله فرهنگی و از بالا نیست و نه با توصیه اخلاقی حل می‌شود و نه با دستور العمل دولت. اقتصاد یعنی عرضه و تقاضا در جامعه و اینکه بالاخره بتوانید در جامعه چرخ‌های تولید را روق دهید. در مملکتی که مرغداری دادمار به دلیل گرانی نوان فراهم کردن دانه و علوفه را به خوبی ندارند، قیمت نمایشنده بالاتر می‌رود و با بالا رفتن شیر و مرغ، روی قیمت مسکن و اجاره‌بها هم اثر می‌گذارد. تمام نهادها باید برای حل مشکلات کشور همگام و همگون شوند. الان اکثر نمایندگان آماده در تقابل با دولت قرار گرفته‌اند و سیاست‌های دولت و مجلس با هم همگون و همسان نیست که دوش به چشم مردم می‌رود. آسیب به جامعه وارد می‌شود و تورم بالاتر می‌رود. برخی از قاتلان در ساختمان‌های بالای شهر تهران نشسته‌اند. دستور می‌دهند و در کنارش با هم دعوا هم می‌کنند. غافل از اینکه اثر این تسویه‌حساب‌های جناحی در کوچه و بازار خود را

آفتاب
دوشنبه ۹ تیر ۱۳۹۹ | 29 June 2020 | سال ۲۱ | شماره ۵۶۲۷
قیمت در سراسر کشور ۲۰۰۰ تومان

جمعه

بلیت ۲۶۵ هزار تومانی کنسرت امید حاجیلی ۱۲

● هریامداد در سراسر کشور ●

در نشست خبری رئیس مرکز وکلا کارشناسان رسمی و مشاوران خانواده قوه قضائیه مطرح شد

احقاق حقوق عامه اولین کار جامعه نخبگان مرکز وکلا

۳

بررسی فراز و فرودهای همه پرسی قانون اساسی روسیه در گفت وگوی آفتاب یزد با «شعیب بهمن» کارشناس مسائل روسیه:

پوتین جایگزین ندارد!

۱۱

سرمقاله

آذری جهرمی پوتین ایران می‌شود؟

● سید علیرضا اکرمی

«کشف» فقط منحصر به دنیای ورزش از جمله فوتبال نیست بلکه در دنیای سیاست نیز این مهم وجود دارد و فی‌المثل تمام مسئولان کانون فوتبال به نوعی کشف شده‌اند! حال زود باد در قاپ حال حاصل کشف یک مربی خبره یوهاکه و از این کانال وارد دنیای حیرت‌انگیز فوتبال حرفه‌ای شده‌اند. در دنیای سیاست نیز کم و بیش چنین موضوعی صدق می‌کند شاید به شدت و «حدت» ورزش نباشد لیکن وجود دارد معمولا تعالین سیاسی در احزاب فعال و پویا رشد می‌کنند و در نهایت پس از کشف، توسط مدیران احزاب پس از رسیدن به قدرت به کار گمارده می‌شوند. در کشورهای دمکراتیک و حزبی چنین موضوعی امری عادی تلقی می‌شود ولی در ایران ما که نظریه حزب به معنای واقعی واصلی آن وجود ندارد افراد نه از طریق حزب که براساس توصیه و زد و بند قدرتمندان به قدرت می‌رسند. آری، سوگمندانه باید گفت در غالب موارد نیز چنین افرادی وقتی به قدرت می‌رسند طبعا خروجی روشن و مثبتی ندارند زیرا نه آموزش دیده‌اند و نه سره و گرم را چشیده‌اند و صرفا با رانت به پستی رسیده‌اند و تلاش می‌کنند طی سال‌ها با آزمون و خطا مدیری با تجربه و کارآزموده شوند یعنی به جای آنکه در حزب آموزش ببینند در پست و مقام آموزش می‌بینند! واقع تحسین اینکه بالاخره این مدیران چقدر هزینه روی دست ملت می‌گذارند تا مدیری با خروجی مثبت شوند! دلتوار است اما مسلم است که این آزمون و خطاهایی هزینه‌بردار است! باید از ذهن دور نگه داشت که همه این موارد در شرایطی است که اگر فرض را بر این بگذاریم که این مدیر نوظهور شخص الاخر بنامست پس از سال‌ها

ایجاد سقف برای میزان افزایش اجاره بها؛ تهران ۲۵ درصد، کلانشهرها ۲۰ درصد و سایر شهرها ۱۵ درصد

اختلال در روابط اجتماعی مستاجران و موجران

صفحه ۴

یک کارشناس در گفت‌وگو با آفتاب یزد:
شکل حمایت‌های دولت‌های دیگر از مستاجران و مالکان واحدهای مسکونی اجاره‌ای کشورهای استرالیا، نیوزیلند، آلمان، انگلیس، جمهوری چک، اتریش، ایتالیا، اسپانیا، آفریقای جنوبی و کانادا بسیار متفاوت از یک اقدام یک بعدی کشور ماست

چهره اقتصادی اصول‌گرا مدعی شده وزارت صمت ۱۲ میلیارد یورو ارز اختصاری برای واردات بین شش نفر تقسیم کرده

افشاگری از نوع توکلی

او پیش از این نیز بارها ادعاهایی از فساد را مطرح و تهدید به افشاگری کرده بود

۵

اتاق ۳۹، بانکِ «اون»

۱۱

نصف مردم قم‌شهر برای خرید مرغ در ایام کرونایی

کرونا هست اما با فقر چه کنیم؟!

۱۲

معاون مطبوعاتی وزارت ارشاد:

خادم رسانه‌ها هستیم

۸

اعتماد
ETEMAD Mon. 29 June 2020 vol.18 No. 4679 16 Pages 50000 Rials
دوشنبه ۹ تیر ۱۳۹۹
۷ ذی‌القعده ۱۴۴۱
۲۹ ژوئن ۲۰۲۰
سال هجدهم
شماره ۴۶۷۹
۱۶ صفحه
۵۰۰۰ تومان

با دستور رئیس جمهور صورت می‌گیرد

تعیین سقف برای افزایش اجاره‌بها

۱۰

با حضور رئیس مجلس و وزیر ارتباطات و فناوری اطلاعات

بزرگ‌ترین مرکز داده خارج از پایتخت افتتاح شد

۱۱

گفت‌وگو با رسول جعفریان درباره ۴ دهه تاریخ‌نگاری و کتابداری

اندیشه دیروز پاسخگوی ایران فردا نیست

۷

اندیشه

تاریخ و الهیات اسلامی

سیدعلی محمدزاده

۱- در لحظه نگارش این سطور حدود ۱۴۵۰ سال از آغاز بعثت رسول گرامی اسلام (ص) یعنی آغاز اسلام می‌گذرد و در این مدت تاریخ زندگی و حیات اجتماعی اسلامی با حوادث تلخ و شیرین روبه‌رو بوده است. در کنار آن حوادث و رخدادها، جای انکار نیست که تمدنی بسیار بزرگ و کهن تشکیل یافته است؛ تمدنی که موفق شد نظام‌های حقوقی، فلسفی و اخلاقی را بنیان نهد و حوزه‌های مختلفی از علوم و فنون، بسیاری از شخصیت‌ها و چهره‌های فرهنگی خود را ...

ادامه در صفحه ۲۱

رسانه

فرهنگ روزنامه‌خوانی

الیاس حضرتی

«وستی برایم تعریف کرده که مرد نابینایی در استانداد پاکستان، هر روز مسیری را طی می‌کرد تا به دکه روزنامه‌فروشی برسد و یکی، دو روزنامه بخرد. از او پرسیدند تو که نمی‌بینی این روزنامه‌ها را برای چه می‌خری؟ برای چه به خودت زحمت می‌دهی و عصازنان سختی این راه را بر خود هموار می‌کنی در حالی که خط روزنامه را می‌توانی بخوانی و نه عکس‌هایش را می‌توانی ببینی؟ مرد نابینا جواب داد من روزنامه می‌خرم تا صنعت روزنامه پاکستان رونق بگیرد و به واسطه حضور گسترده نویسنده‌ها...

ادامه در صفحه ۵

ثبت ۱۱۸ هزار و ۶۷۲ دادخواست تعویق حقوق کارگری در سال ۱۳۹۸

پرونده قطور قراردادهای غیرقانونی با کارگران روی میز بازرسی کل کشور

۱۳

جنجال نامه آیت‌الله

موسوی خوئینی‌ها نوشته بود: مردم گرفتار در تلاطم زندگی و مشکلات طاقت‌سوز معیشتی بسیارند، انسان‌های ناراضی از اوضاع فرهنگی و سیاسی که گرفتار بی‌عدالتی‌های غیرقابل انکار شده‌اند

سرمقاله

همه ما سهیمیم

علیرضا محجوب

مساله نامه آقای موسوی خوئینی‌ها به رهبری این روزها جنجال‌ساز شده است. قابل تحلیل و تجزیه و تحلیل است. در این موضع اتخاذ نمایم به این اختیار نه از آن

اقتصاد

کنترل اجاره‌بها با دستور؟

مهدی سلطان‌محمدی

روز گذشته اخباری مبنی بر دستور رئیس‌جمهور برای تعیین سقف افزایش اجاره‌بها منتشر شد. آنچنان کار غیر برمی‌آید این تصمیم با توجه به اثرات اقتصادی ناشی از شیوع ویروس کرونا گرفته

جهان

پیش‌نویس جدید امریکا

کوروش احمدی

ایالات متحده آمریکا پیش‌نویس قطعنامه‌ای در مورد تمدید تحریم تسلیحاتی علیه ایران را که تنها باقی آن است از فوشیه گذشته رسما در صدور کار شورای امنیت

در دوچرخه‌دیواری، بخوانید:

آخرین وضعیت ازدواج در ایران

گفت‌وگو با علی صبوری، بازیگر سریال آخر خط

خوشحالم کنترل می‌شوم

جام جم

روزنامه فرهنگی، اجتماعی صبح ایران

WWW.JAMEJAMDAILY.IR

آیا تعیین سقف برای اجاره‌بها از سوی رئیس جمهور منجر به بهبود اوضاع خواهد شد؟

سقف کاذب برای اجاره‌بها

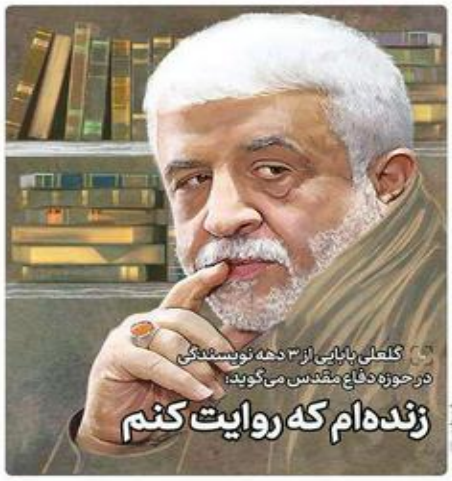

کلعلی بابایی از ۳ دهه نویسندگی در حوزه دفاع مقدس می‌گوید:

زنده‌ام که روایت کنم

ویژه‌ها

رمزگشایی از نامه دبیرکل مجمع روحانیون مبارز در گفت‌وگو با عباس سلیمی نمین

عملیات فرار

بعد از انتشار نامه موسوی خوئینی‌ها به رهبر انقلاب، موجی از واکنش‌ها نسبت به محتوای آن در فضای سیاسی و رسانه‌ای راه افتاد. نکته قابل تامل این‌که بخشی از جریان اصلاح‌طلب نیز نسبت به این نامه موضع انتقادی گرفتند. عباس سلیمی‌نمین، مدیر دفتر مطالعات و تدوین تاریخ ایران در گفت‌وگو با جام‌جم، نامه موسوی خوئینی‌ها را از زوایای مختلف بررسی کرده است. از نظر سلیمی‌نمین، موسوی خوئینی‌ها نه برای رسیدن به راه حلی برای بهبود ساختار و وضعیت کشور بلکه به منظور شانه خالی کردن از مسوولیت‌های اصلاح‌طلبان در حمایت از روحانی در دو انتخابات ریاست جمهوری ۹۳ و ۹۶ این نامه را نوشته و ...

بازخوانی سانحه غم‌انگیز ماموریت سایوز-۱۱ شوروی سابق در بازگشت به زمین

تراژدی در مسیر زمین

بعدازظهر روز ۹ تیر ۱۳۵۰، رادیو مسکو برنامه عادی خود را قطع و اعلام کرد: «تلاو سایوز-۱۱ بعد از ماموریت موفقیت‌آمیز ۲۳ روزه خود به زمین بازگشت و به آرامی در منطقه پیش‌بینی شده فرود آمد. اما متاسفانه هر سه سرنشین آن به‌طور مرموزی در داخل سفینه کشته شده بودند» و به‌دنبال آن، به پخش موسیقی عزاداری پرداخت. این خبر نه فقط شوروی بلکه کل دنیا را در حیرت فرو برد. تاس، خبرگزاری رسمی شوروی اطلاعیه‌ای منتشر کرد که در آن آمده بود: «سه فضانورد قهرمان اتحاد جماهیر شوروی در بازگشت به زمین و هنگامی که برای فرود آماده می‌شدند به‌طرز اسرارآمیزی درگذشتند. دیروز از مرکز هدایت پرواز به فضانوردان شجاع دستور داده شد خود را برای بازگشت به زمین آماده کنند.

در ۱۰ روز گذشته ۳۰۰ نقطه از جنگل‌های کشور طعمه حریق و گورت جدیدی از تخریب محیط زیست ثبت شد

شعله‌ها شرمنده جنگل شدند

عکس: میراث خبرگزاری

رادیو و تلویزیون تاکنون برای زبان و ادبیات فارسی چه کرده‌اند؟

۴۰ سال زبان فارسی در رسانه ملی

گفت‌وگو با یوسف کرمی که صدای ورزشکاران را تقلید می‌کند

۸ سال روی صدای کفاشیان کار کردم!

گفت‌وگو با پل پیلار، عضو شورای اطلاعات ملی آمریکا

بایدن هم به دنبال محدودیت موشکی ایران است

رئیس اتاق بازرگانی ایران:

نباید ناکارآمدی اقتصادی را پشت نقاب تحریم‌ها مخفی کرد

- قیمت مرغ متجدد تنظیم بازاری ۱۲۵۰۰ تومان تعیین شد
- نماینده دامستان: بازپرس به توصیه‌های خلاف قانون خطیری، اعتنا نکرده از خانه سازمانی اخراج شد!
- برگزاری دادگاه گروه مقدس تهیام «عباس ایروانی» به اخلال عمده در نظام اقتصادی کشور تغییر کرد.
- قالیباف رئیس مجلس: عدم اجرای قانون به زمین خوردن دامن زده است. [صفحات ۴، ۱۰ و ۱۱]

کیهان

جام

منابع صهیونیستی:

جنگ با حزب‌الله یعنی دریافت ۱۰۰۰ موشک در هر روز

- دولت بیروت سفیر آمریکا در لبنان را احضار و بایکوت خبری کرد.
- اختلاف فاحش نوشته آمریکا برای ایجاد شکاف میان ارتش و حزب‌الله ناکام ماند. [صفحه آخر]

دوشنبه ۹ تیر ۱۳۹۹ □ ۷ ذی‌القعده ۱۴۴۱ □ ۲۹ ژوئن ۲۰۲۰ — ۱۲ صفحه (نیازمندی‌ها در صفحه ۶) — سال هفتاد و نهم □ شماره ۲۲۴۹۹ □ تکشماره ۳۰۰۰۰ ریال

گزارش خبری تحلیلی کیهان

پنجه عدالت بر گلوی مفسدان امیدواری مردم ناامیدی دشمنان

- در سال‌های اخیر شاهد رشد شبکه‌های فساد در حوزه اقتصاد و سوءاستفاده مفسدان از ناتوانی و سوءمدیریت‌ها و برخی زد و بندهای مخرب عیان یا پنهان‌پرده هستیم.
- امروز مردم که بیشترین آسیب‌ها از فساد اقتصادی و بی‌تدبیری برخی مسئولان را در زندگی خود تحمل می‌کنند، با دلگرمی و امید از برخورد قاطع دستگاه قضا با مفسدان اقتصادی استقبال می‌نمایند.
- برخورد دستگاه قضا با پرونده فساد درونی خود نیز که این روزها در جریان است به‌طور ویژه‌ای بر این رضایت و امیدواری مردم افزوده است.
- دشمن نیز که در عرصه نظامی و تحرکات منطقه‌ای سیلی محکمی از کشور ما خورده است امروز مترصد نفوذ و ضربه‌زدن به کشور از طریق اقتصاد است. دشمن در این صحنه قطعاً امید زیادی به نقش‌آفرینی تخریبی مفسدان اقتصادی نیز دارد.
- برخورد قاطع دستگاه قضائیه تنها مفسدان اقتصادی را به سزای عمل خیانت‌بارشان می‌رساند و آسیب‌پذیری اقتصاد کشور را کاهش می‌دهد. ناامیدی و خشم دشمن را نیز در پی داشته است.
- می‌توان ورود جدی قوه قضائیه در برخورد با مفسدان اقتصادی که امیدواری مردم و خشم دشمن را در پی داشته است جهاد در راه خدا دانست چرا که طبق فرموده رهبر معظم انقلاب «جهاد فقط به معنای حضور در میدان جنگ نیست؛ زیرا هر گونه تلاشی در مقابله با دشمن، می‌تواند جهاد تلقی شود.»
- برخورد جدی با مفسدان اقتصادی و البته بازخواست مسئولانی که با سوء تدبیر زمینه رشد و فرصت‌طلبی مفسدان را فراهم می‌آورند باید سرلوحه عمل دستگاه قضا و سایر نهادهای نظارتی باشد. بی‌شک مردم نیز همواره از این رویه ضد فساد حمایت خواهند کرد. [صفحه ۱۱]

با دستور رئیس‌جمهور

سقف افزایش نرخ اجاره بهای مسکن اعلام شد

- رئیس‌جمهور از مصوبات افزایش نرخ اجاره‌بهای مسکن در تهران، کلانشهرها و سایر شهرها به ترتیب بین از ۵/۵، ۲۰ و ۱۵ درصد خبر داد.
- وزیر راه و شهرسازی بر اساس مصوبه اخیر همه قراردادهای اجاره در دوره کرونا و تا سه ماه بعد از آن تمدید می‌شود.
- برخی کارشناسان معتقدند مصوبه رئیس‌جمهور برای اجاره بها را باید به فال نیک گرفت اما این کاش ایشان طی هفت سال گذشته با اجرای برنامه‌های اثربخش‌تری به تقویت بخش عرضه مسکن کمک می‌کرد. [صفحه ۴]

اعتراض گسترده به فرافکنی موسوی خوئینی‌ها افکار عمومی در انتظار مرزبندی اصلاح‌طلبان

- فرافکنی موسوی خوئینی‌ها با اعتراض گسترده مواجه شد. این نامه مصداق فرار به جلو از سوی بانیان وضع موجود است. افکار عمومی انتظار دارد که اصلاح‌طلبان به مرزبندی آشکار نسبت به این فرافکنی اقدام کنند.
- آیت‌الله عباس کعبی عضو هیئت‌رئیسه مجلس خبرگان: هر جا پس‌رفت و ارتجاع و مشکلات مزمن اقتصادی و آسیب‌های فرهنگی و اجتماعی دیده‌ایم حاصل بی‌تدبیری جریان مدعی اصلاحات و آقای ترحیم و بی‌اعتمادی و نگاه لیبرالی آنان بوده است.
- حجت‌الاسلام سید رضا نظوی عضو کمیسیون فرهنگی مجلس بر خلاف صحبت‌های موسوی خوئینی‌ها مردم به هیچ وجه نسبت به نظام بی‌اعتماد نخواهند شد، چرا که همواره برای حمایت از نظام به میدان آمده و قطعاً باز هم می‌آیند و مؤید این مسئله هم آن است که در شرایط کرونایی هم به میدان آمدند و در صف مقدم به مردم و بیماران کمک کردند. [صفحه ۲]

یادداشت روز

خانه تیمی یا شعبه ایرانی ستاد انتخاباتی ترامپ؟ [صفحه ۲]

تندیده

دولت در مدیریت اقتصادی مرتکب خطاهای استراتژیک شد [صفحه ۲]

ایروانی با اشاره به نوبر سرباز سلیمانی:

اعتبار FATF در گرو مسدود کردن حساب‌های ترامپ و پنتاگون است

روحانی در جلسه ستاد مقابله با کرونا:

ماسک زدن از ۱۵ تیر الزامی می‌شود

قالیباف:

دغدغه اول و آخر ما باید معیشت مردم باشد

۱۰ میلیون مبتلا و نیم میلیون فوتی آخرین آمار کرونا در جهان

نگاهی به دیروز نامه‌های زنجیره‌ای

آدرس غلط بانیان برجام برای فرار از پاسخگویی

روزنامه شرق

حسن روحانی:
زمان دعوای قوا نیست

گروه سیاست: رئیس‌جمهور روز گذشته در جلسه ستاد ملی مقابله با کرونا با گرامیداشت یاد شهید بهشتی و تبریک هفته قوه قضائیه گفت: «اگر سال ۶۰ سخت‌ترین سال امنیتی بود، سال جاری سخت‌ترین سال اقتصادی کشور و سلامت جهانی است...

صفحه ۲

توضیحات اسماعیلی درباره مرگ منصوری
روایت پلیس بخارست با اسناد ارسالی منطبق نیست

گروه سیاست: سخنگوی قوه قضائیه درباره آخرین پیگیری‌های قوه قضائیه در رابطه با فوت متهم منصوری گفت: در این پرونده هم نسبت به متهم منصوری که یکی از متهمان این پرونده‌ها بود، بنا بر آنچه از طریق دولت رومانی و به‌ویژه...

صفحه ۳

دوشنبه ۹ تیر ۱۳۹۹ - ۷ ذی‌القعده ۱۴۴۱ - ۲۹ ژوئن ۲۰۲۰

سال هفدهم - شماره ۳۷۵۳ - مورخ ۱۲ صفحه - ۵۰۰۰ تومان

سفته‌بازان بزرگ در بورس

بانک‌ها از دلالی دلار ۲۰۰ هزار میلیارد تومان کسب درآمد کردند

شرق: در روزهایی که اقتصاد ایران با شکنجه‌ای مالی حاصل از تحریم‌ها، سقوط قیمت جهانی نفت و همه‌گیری کرونا روبه‌روست، بحث بر سر راه‌های تأمین منابع مالی در میان اقتصاددانان با گرایش‌های فکری مختلف داغ است. برخی از اقتصاددانان از روش حراج اوراق خزانه با نرخ‌های بهره بالا برای تأمین منابع دفاع کرده و این را تنها راه چاره می‌دانند. آنها معتقدند با تأمین مالی کسری بودجه، ایران به روزی اقتصادی و پولادین خواهد دانست. از سوی دیگر برخی راهکار فروش اوراق را آیت‌فروشی می‌دانند و معتقدند، در صورت ادامه این روند دولت فعلی، یک زمین سوخته تحویل دولت بعدی می‌دهد که دود آن اول از همه به چشم توده مردم خواهد رفت. احسان سلطانی، پژوهشگر اقتصادی، با همکاری عباس شاکری، اقتصاددان تحلیلی درخصوص بحث نقدینگی و اجرا و ترکیب آن انجام داده...

مشروح گزارش در صفحه ۵

تیتر دو

اتفاق مشکوک در سانحه سقوط

«شرق» به بررسی برخی ابهامات در روند بررسی یک پرونده قضائی صنعت هوایی پرداخت

صفحه ۲

بررسی نامه رؤسای کمیسیون‌های مجلس در گفت‌وگو با علی مطهری:

اکنون وقت انتقام نیست

صفحه ۳

سرمقاله

روزگار کرونایی ما

مهدی رحمانیان - مدیرمسئول

این روزها با کاهش چهار صفحه از صفحات روزنامه «شرق»، تأثیر بر تعدیل چهار نفر از همکاران تحریریه و سه نفر از اقصای بخش فنی شده‌ایم. این تعدیل ناخواسته و ناخوشایند، ما را با سؤالات و انتقاداتی از سوی همکاران رسانه‌ای، محافظان و علاقه‌مندان روزنامه «شرق»، مواجه کرد. سؤالات و انتقادات این دوستان به طور کلی شامل این موارد می‌شد: ۱. هیچ راهی جز تعدیل خبرنگاران وجود نداشت؟ ۲. آیا نمی‌شد فقط صفحات روزنامه را کم کنید، اما نیروها را حفظ کنید؟ ۳. چرا بخش آگهی‌های بازرگانی خود را فعال‌تر نکردید؟ ۴. امکان کمک‌گرفتن از افراد خیّر فرهنگی وجود نداشت؟ ۵. چرا اشتراک روزنامه را تقویت نکردید؟ ۶. آیا با افزایش کیفیت نمی‌شد روی فروش روزنامه تأثیر گذاشت؟ ۷. مگر کمک‌های دوستانی گصاف هزینه‌های‌تان را نمی‌دهد؟ ۸. چرا مدیر لازم برای چنین روزهای بحرانی اندیشیده نشده بود؟

به دور از هرگونه حاشیه‌پردازی تلاش می‌کنم به اجمال اما شفاف به این سؤالات پاسخ دهم؛ اگرچه بر این باورم هر کسی حق دارد از ظن و منطق خود به ماجرا نگاه کند.

«شرق»، در ۲۲ سال حیات خود چه در سال ۷۷ که به‌عنوان یک هفته‌نامه محلی با به عرصه مطبوعات آمدیم و چه در سال ۸۲ که به‌عنوان روزنامه سراسری منتشر شد، همواره روزنامه مستقل بخش خصوصی بوده و از هیچ نهاد دولتی یا خصوصی و حتی از احزاب و جناح‌های سیاسی کمکی دریافت نکرده است، اگرچه همواره متهم به وابستگی به نهادها و گروه‌های مختلف شده است. در این سال‌ها سقف روزنامه «شرق» بر دو ستون فروش و آگهی‌ها

تیتر یک

گام معلق لک‌لک

ماجرای مرگ ۷ بچه‌جو در مرز ایران و ترکیه به روایت خانواده یکی از بچه‌جویان

صفحه ۹

شبهه منافقین درباره سنگ‌های مرمر ایتالیایی خانه شهید بهشتی

صفحه ۲

جنجال ویلا در فوتبال ایران!

دنیز هنشوران، بانوی برتر دارت ایران:
متأسفم که به انگلیسی‌ها گفتم «نه»

صفحه ۱۱

تاوان ممنوع‌الخروجی دانیال‌زاده عزل بازپرس بود

انتشار ابعاد جدیدی از نقش خبری در پرونده مفسدان اقتصادی

صفحه ۲

ضرغامی در سودای ۱۴۰۰

صفحه ۲

روزنامه ابتکار

پیشخوان

۳۰ تیر در فرانسه با نظارت تیم ایرانی
تاریخ خوانش جعبه سیاه هواپیمای اوکراینی نهایی شد

دورنمای جشنواره فیلم فجر با توجه به شیوع ویروس کووید ۱۹ چگونه خواهد بود؟
«سیمرغ» کرونازده

رئیس مرکز مدیریت بیماری‌های واگیر وزارت بهداشت:
در موج سنگین «کرونا» به سر می‌بریم

«ابتکار» تأثیر راهکارهای کنترلی دولت و مجلس بر ساماندهی بازار مسکن را بررسی کرد

آتش شوک‌های کنترلی در بازار مسکن

گروه بازار و سرمایه - این روزها بازار مسکن و به خصوص بخش اجاره بیش از هر زمان دیگری در نابسامانی به سر می‌برد. رکود در معاملات، افزایش اجاره‌بها، رشد ۴۲ درصدی هر متر خانه و... از جمله چالش‌هایی است که خواب را از چشمان مصرف‌کنندگان گرفته و تلاطم را مهمان این بازار کرده است. در این میان راهکارهایی برای سامان یافتن بازار مسکن مطرح می‌شود، راهکارهایی که به اعتقادی برخی از تحلیلگران با واقعیت بازار در تضاد بوده و عملا دردی را دوا نمی‌کند. امروزه التهاب بازار مسکن و افزایش قیمت، خانوارها را در تنگنا قرار داده و تأمین یک سقف را به معضل جدی برای آنها تبدیل کرده است. طبق آماری بانک مرکزی در خردادماه سال جاری هر متر خانه در تهران نسبت به همین ماه در سال گذشته تا بیش از ۴۲ درصد گران شده است.

شرح در صفحه ۶

رئیس جمهوری در جلسه ستاد ملی مدیریت بیماری کرونا اعلام کرد

سه تصمیم مهم کرونایی دولت

از ۱۵ تیرماه ماسک در محل‌های تجمع، مکان‌های مسقف عمومی و شهرهای قرمز اجباری می‌شود

اضافه اجاره‌بها در تهران بیش از ۲۵، در کلانشهرها بیش از ۲۰ و در سایر شهرها بیش از ۱۵ درصد ممنوع

شهرستان‌های دارای وضعیت قرمز می‌توانند محدودیت‌های یک هفته‌ای برقرار کنند

«ابتکار» از فرار و فرودهای شکل‌گیری کافه سیارها در خیابان‌های پایتخت گزارش می‌دهد

ون کافه‌ها در سراشیبی

سرمقاله
کورش قمامی

سیاست، فرهنگ و روانشناسی

در جهان معاصر و توسعه یافته برخلاف قرون پیشین و برخی کشورهای در حال توسعه، امور، وظایف، مشاغل و مسئولیت‌ها آنچنان پیچیده و بغرنج شده‌اند که دیگر انجام یا مدیریت آنها توسط تنها یک گروه گوچک، هر اندازه دانشمند و باهوش، امکان‌پذیر نیستند. به همین دلیل شهروندان جوامع معاصر و توسعه یافته تلاش می‌کنند با صرف سال‌ها زمان در محدوده، شغل یا مسئولیتی مشخص، کسب دانش، مهارت و توانایی کند. به عنوان مثال، یک پزشک نمی‌تواند در زمینه مکانیک خودرو اظهارنظر کارشناسانه کند، یک عالم متافیزیک نمی‌تواند اظهارنظر کارشناسانه درمورد هدایت یک هواپیما یا بانکداری مطرح کند، یک معلم نمی‌تواند در امر خیاطی ادعایی داشته باشد، یک راننده نمی‌تواند در زمینه برنامه‌نویسی کامپیوتر حرفی برای گفتن داشته باشد و...

شاید یکی از دلایل ناکارآمدی مدیریت کلان دخالت برخی افراد در اموری است که دانشی در آن زمینه ندارند.

ذات و فلسفه وجودی تمامی قوانین اجتماعی که افعال و اهداف سیاست (مدیریت کلان) مبتنی بر آن است، کنترل و هدایت تلاش و رفتار شهروندان به منظور تحقق انواع نیازها و اهداف و نه منع و حذف نیازها است. اینکه مدیریت کلان در قالب همه نهادها و کارگزاران، تنها عاملان اجرای قوانین هستند.

ادامه در صفحه ۶

سرلشکر صفوی در همایش ملی پدافند شهری:
فرماندهی دفاع و سلامت زیستی در نیروهای مسلح تشکیل شود

استاندار تهران اعلام کرد
رایزنی برای تعویق برگزاری نماز جمعه پایتخت

اطلاعات

سردار جلالی: صنایع شیمیایی پرخطر باید به بیرون از شهرها منتقل شوند

* رئیس سازمان پدافند غیرعامل: الزامات توسعه بیش از ۶ هزار مرکز شیمیایی و پتروشیمیایی کشور، ایمنی، امنیت و پدافند شیمیایی است که باید به آن توجه شود
* استقرار صنایع شیمیایی در جوار شهرها یا درون شهرها را چالش جدی می‌دانیم

صفحه ۱۹

آماده‌باش گروه‌های مقاومت فلسطین برای پاسخ کوبنده به اشغال کرانه باختری

* فرماندهان مقاومت فلسطین به شاخه‌های نظامی خود دستور دادند برای مقابله با اجرای طرح الحاق کرانه باختری آماده شوند
* تشکیلات خودگردان فلسطین به اعراب درباره عادی‌سازی روابط با رژیم صهیونیستی هشدار داد

صفحه ۱۶

دوشنبه ۹ تیر ۱۳۹۹ - ۷ ذی‌القعده ۱۴۴۱ - ۲۹ ژوئن ۲۰۲۰ - سال نود و چهارم - شماره ۲۷۵۹۱ - ۱۶ صفحه به همراه ۸ صفحه ضمیمه - تک شماره ۲۰۰۰ تومان

تدابیر تازه دولت برای مهار موج سنگین کرونا

* روحانی: شهرستان‌های دارای وضع قرمز طبق مصوبه ستاد استانی، می‌توانند محدودیت یک هفته‌ای برقرار کنند
* از ۱۵ تیر زندان ماسک در محل‌های پرتجمع و مکان‌های سرپوشیده الزامی است
* طبق مصوبه ستاد ملی مقابله با کرونا اضافه‌اجاره‌بها در تهران نسبت به سال قبل نباید ۲۵ درصد بیشتر باشد
* اضافه‌اجاره‌بها در کلانشهرها از ۲۰ درصد و در بقیه شهرها از ۱۵ درصد نباید بیشتر شود
* این مقررات تا زمانی معتبر خواهد بود که وزارت بهداشت اعلام کند شرایط این ویروس از حالت اضطرار خارج شده است
* سال ۱۳۹۹ سخت‌ترین سال کشور از لحاظ فشار اقتصادی دشمن و بیماری غافلگیر است
* روابط بسیار صمیمانه و نزدیک بین ۳ قوه، تنها راه حل مشکلات کشور است و راه دومی وجود ندارد
* اکنون وقت دعوای مجلس و دولت نیست، وقت دعوای قوه قضائیه و دولت نیست، این سه قوه امروز باید متحد کامل باشند و همدیگر را یاری کنند
* علی آقا محمدی، رئیس ستاد کروه: فرصت‌های مدیریت کرونا شروع موج دوم کرونا قطعی است
* سادات آری سخنگوی وزارت بهداشت: ظرف ۲۴ ساعت منتهی به ۸ تیرماه ۲۲۸۹ مبتلا جدید شناسایی شدند و ۱۲۲ نفر هم بر اثر کرونا جان باختند
* خوزستان، کردستان، آذربایجان غربی، هرمزگان و کرمانشاه در وضع قرمز و بوشهر، ایلام، آذربایجان شرقی و خراسان رضوی در وضع هشدار قرار دارند

صفحه ۲

مراسم معارفه رئیس جدید حوزه هنری سازمان تبلیغات اسلامی برگزار شد

وزیر ارشاد: نقش حوزه هنری در پاسداشت دفاع مقدس، بی بدیل است

صفحه ۳

در پاسخ به نامه رؤسای کمیسیون‌های تخصصی مجلس

ربیعی: نمایندگان، مدیران را بر اساس منفعت مردم و فارغ از سیاسی‌کاری قضاوت کنند

* سخنگوی دولت: نامه جنتان لحنی دارد که کوبیر مجلس شورای اسلامی در همه ۳۰ سال گذشته و بالاخص در دو دوره گذشته، متناظر با دوران دولت‌های بازدهه و دوازدهه که اصولگرایان اکثریت قاطع مجلس را در دست داشته‌اند، هیچ مسئولیتی در وضع جاری کشور ندارد
* نامه جنتان لحنی دارد که کوبیر پیش از سال ۱۳۹۶ همه چیز بر وفق مراد بود و در تاریخ اداره کشور بالاخص در هشت ساله دولت‌های نهم و دهم هیچ میراث ناگواری برای وضعیت اقتصادی، سیاست خارجی، سیاست داخلی، محیط زیست، فرهنگ و جامعه نداشته و دولت‌های بازدهه و دوازدهه اقتصادی یساءل، جامعه‌ای کوننتلی، سیاست خارجی سراسر آرامش و پر از همکاری بین‌المللی را تحویل کرفته‌اند و ویرانه‌ای تحویل داده‌اند
* آنچه که شما امروز نمی‌پسندید محصول کردار همه قوا، نهادها و شورا‌هایی است که سهمی در حکومت داشته و دارند. هیچ کس از نپذیرفتن بار این مسئولیت طرفی نمی‌بندد
* مردم به این عدم قبول مسئولیت، سخن تند گفتن‌ها و شعارهای بدون مصداق و عمل روشن و مدون دادن‌ها عادت دارند و این شیوه هیچ امید جدیدی در میان آحاد جامعه ایجاد نخواهد کرد
* بیایید باور کنیم بخش عمده‌ای از مزمن شدن مسائل و عدم موفقیت در حل آنها، بسنده کردن به دانش و شناخت خود و اطرافیان و در سایه بدبینی و متهم کردن این و آن به وجود آمده است
* در عزل و نصب‌های مدیران و شرکت‌های منطقه‌ای دخالت نکنید. اجازه ندهید در مجلس شبکه‌های چینش مدیران شکل بگیرد و متعهد شوید سئوال و استیضاح که انجام می‌دهید و اعضا می‌کنید به همان دلیلی باشد که آن را امضا کرده‌اید

صفحه ۲

وزیر بهداشت: کیفیت آموزش فدای کمیت نشده است

* دکتر سعید نمکی، یکی از بلاهای نظام آموزشی توسعه بیش از حد تحصیلات تکمیلی است
* اگر همه پزشکان متخصص شوند و جای پزشک عمومی خالی بماند، ارائه خدمت کران و محدود می‌شود

صفحه ۳

هشدار درباره رشد فزاینده مصرف آب در تهران

* مدیر عامل شرکت آب و فاضلاب استان تهران: پیش‌بینی می‌شود طی روزهای آینده میزان مصرف آب در تهران به رقم باورنکردنی ۴ میلیون مترمکعب در روز برسد
* با وجود بارندگی‌های خوب امسال، حجم سدهای پنجگانه تهران ۸۵ میلیون مترمکعب نسبت به پارسال کاهش یافته است
* بارکذاری جدید جمعیت در شهر پردیس بدون احداث تونل انتقال آب کار به کان غیرممکن است

صفحه ۲

ریه‌ها سلامت: حل مسأله فقط با دستور؟ — فتح‌الله آبادی — صفحه ۲
گزارش: جوانان قربانیان اصلی مواد مخدر — صفحه ۵
دکتر فرید هاتفی: چخوف پزشک چخوف نویسنده — صفحه ۶
اقتصادی: شاخص‌های بازار کار در زمستان ۹۸ — صفحه ۷
تجارب شهرستان‌ها: برگزاری همایش «نقش‌های سوخته» در ساکارد بمیران شیمیایی سردشت — صفحه ۹
ویژه جامعه: ضمیمه اطلاعات امروز

خاکستر اصلاحات

«بن بی‌دف رقیبان‌ها دیگر به دل خلق نمی‌نشستند. اصلاح‌طلبی متهم است که می‌خواهد چرخه تأمینی عمومی از کار آمدی اصلاح‌طلبان در مقام‌های اجرایی را با فعال‌سازی رسانه‌ای به فضای امیدواری برگرداند و با آنکه می‌داند اتک فقیس اصلاح‌طلبی دیگر درمان نمی‌کند، به امید نجات از مهلکه افتاده است

بقیه در صفحه ۲

دولت در حالی طرح ساخت آپارتمان‌های ۲۵ متری را داده است که زمانی روحانی مسکن مهر ۷۵ متری دولت قبل را «قوطی کبریت» و وزیر راه و شهرسازی او آن را «مزخرف» خوانده بود

قوطی کبریت ۲۵ متری مزخرف!

صفحه ۲

خاکستر اصلاحات

صفحه ۳

۱۰ طرح بسیج برای تحقق نهضت جهش تولید

بازگشت ۳ هزار میلیارد تومان از اموال زنجانی به بیت‌المال

بازگشت کرونا به یک روز پیش از اوج؟

متهمان اقتصادی با عریضه و فریضه در خدمت طبری

رکورددار ایران در سریع‌ترین کاهش نرخ فرزندآوری در جهان

پرونده

زنان: تجارت با شیرخوارکان

ورزشی: واکذاری سرخابی‌ها امکانپذیر نیست

ماه و انتخابات امریکا

«زومرها» کابوس تازه ترامپ

پرونده ویلموتس به سرنوشت پرونده فساد در فوتبال دچار نشود!

تطهیر رجوی در روزنامه اصلاح‌طلب

داماد روحانی در راه وزارت نفت

خراسان

روزنامه صبح ایران

دوشنبه
۹ | تیر | ۱۳۹۹

۲۵ صفحه

KHORASANNEWSPAPER.COM

خطر ۱۱ میلیون وسیله نقلیه بدون بیمه

عضو کمیسیون اقتصادی در گفت‌وگو با خراسان از ورود مجلس برای تعدیل نرخ بیمه شخص ثالث خبر داد

صفحه ۵

دستور دولت برای اجاره بها

سقف افزایش اجاره ۱۵ تا ۲۵ درصد تعیین شد

صفحه ۱۰

روحانی: استفاده از ماسک در محل های تجمع از ۱۵ تیر الزامی است

صفحه ۵

۷

شبکه ملی امیرکبیر برای مبارزه با رشوه‌خواری

میرزاتقی‌خان چگونه سراسر کشور را برای رشوه‌گیران ناامن کرده بود؟

قالیباف: مردم دعوای حیدری و نعمتی را از کسی قبول نمی‌کنند

۱۲

در ستون **باز تاب** بخوانید

نقره‌داغ آزمون و صنعت جعل گواهی‌نامه خلبانی در پاکستان!

۲

اولین محصولات پرتربن برندها

اپل، سونی و... اولین تولید شرکت‌های معروف چه بوده است؟

زندگی سلام

یادداشت روز

مهدی حسن‌زاده

مُسکّن اجاره بها

روز گذشته مصوبه ستاد ملی کرونا برای تعیین سقف اجاره احاد مسکونی اعلام شد که...

صفحه ۲

پسر در نقش پدر، ماجرای نیرنه ابربدهکار و بن بست پیرانوند!

صفحه ۲

حزب ا... لبنان از حکم قضایی علیه سفیر آمریکا استقبال کرد

جنجال «شبا» در بیروت

۳

نمایش خاتگی در اختیار صدا و سیما

۶

در بازسازی صحنه جنایت مطرح شد

جاقویی که سینه صاحبش را شکافت!

۹

پیاده نظام کازینوهای مجازی!

پشت پردو نقش برخی شاخ‌های اینستاگرامی در تبلیغ سایت‌های شرط‌بندی

صفحه ۲

رسالت

جستار

دوشنبه ۹ تیر ۱۳۹۹ | ۷ ذی القعده ۱۴۴۱ | ۲۹ ژوئن ۲۰۲۰ | سال سی و پنجم | شماره ۹۷۹۹ | ۱۶ صفحه | ۲۰۰۰ تومان | روزنامه سیاسی، فرهنگی، اقتصادی و اجتماعی صبح ایران | www.resalat-news.com | @Resalatplus

در گفت‌وگو با مهدی شریفیان عضو کمیسیون اجتماعی مجلس مطرح شد:

اشتغال، معیشت و مسکن، اولویت‌های مجلس یازدهم

ابراهیم رضایی عضو کمیسیون امنیت ملی و سیاست خارجی مجلس:

دلار ۲۰ هزار تومانی و یرایند ۸۰ میلیون تومانی نتیجه مذاکره با آمریکاست

پرده‌ای از عدم مسئولیت‌پذیری و عملیات روانی جریان اصلاحات و اعتدال در نامه اخیر موسوی خوئینی به رهبر معظم انقلاب آشکار شد؛

این خوی بد

عکس: ایرنا

دو روز پیش، در برخی رسانه‌ها نامه‌ای سرگشاده از حجت‌الاسلام موسوی خوئینی به مقام معظم رهبری منتشر شد. او در این نامه که آکنده از طعنه و کنایه است، رهبر معظم انقلاب را مسئول اصلی نارسایی‌های اقتصاد کشور دانسته و با صراحت، از بی‌اعتمادی عموم مردم به پاسخگویی ها و مشروعیت نظام اسلامی گفته است. این در حالی است که بنا به قانون اساسی، مسئولیت اجرایی کشور جز در مواردی که در همان قانون استثنا شده، بر عهده دولت است و عملاً، دولت فعلی که از حمایت موسوی خوئینی در هر دو دوره برخوردار بوده، منهم در بدو اول مشکلات اقتصادی و معیشتی کشور است. نامه موسوی خوئینی آن قدر آکنده بی‌منطق بود که چهره‌های مختلف سیاسی و رسانه‌ای کشور به آن واکنش نشان داده و حتی برخی از هم حزبی‌های او در مجمع روحانیون و سایر جریانات اصلاح‌طلب، آن را به باد انتقاد گرفتند.

برخی از واکنش‌های فعالان سیاسی به نامه یاد شده را از نظر می‌گذرانیم:

حسین شریعتمداری: نامه موسوی خوئینی همان خواسته‌های آمریکاست

مدیرمسئول روزنامه کیهان، در واکنش به نامه سرگشاده موسوی خوئینی به مقام معظم رهبری یادداشتی نوشته‌اند که بخش‌هایی از آن را از نظر می‌گذرانیم:

تأثیرپذیری نوجوانان و جوانان از سلبریتی‌هایی با رفتارهای ساختارشکنانه؛

الگوهای پوشالی ولی جذاب!

امارات به بهانه کرونا روابط خود را با تل‌آویو عادی کرد!

اوج حقارت شیخ‌نشین‌ها

سرمقاله

محمدکاظم انبارلویی

تأملی در نامه موسوی خوئینی

نامه سرگشاده حجت‌الاسلام والمسلمین موسوی خوئینی ملی دور گذشته مورد نظر منتقدان مرحلی در داخل و بازتاب‌هایی در خارج قرار گرفت. وقتی یک عالم برده‌نشین سخن می‌گوید، باید استقبال کرد و در نقد آن ادبیات گفت‌وگو را در سطح ملی ارتقا داد و آن را مدیریت کرد.

۱- دشمن از انتخابات ریاست جمهوری سال ۷۶ به آیین فکر افتاد برای ضربه زدن به نظام. کافی است «ذرّ رقابت» در داخل را مدیریت کرد و از یک تیر دو نشان فتنه آمیز ساخت. برای همین موقع شد به بهانه تعطیلی روزنامه سلام به مدیر مسئولی آقای خوئینی، فتنه ۱۸ تیر سال ۷۸ را پس از دو سال از روی کار آمدن خاتمی کلید بزند. همین شیوه را ۱۰ سال بعد به بهانه رقابت‌های انتخابات ریاست جمهوری سال ۸۸ به کار برد و هشت ماه کشور را دچار افتشاش و آشوب کرد. در هر دو فتنه، مجمع روحانیون مبارز و علمای محترم آن به وزیر حجت‌الاسلام سید محمد موسوی خوئینی نقش آفرین بودند. این دو فتنه محصول توطئه سرویس‌های امنیتی آمریکا، انگلیس، فرانسه و رژیم صهیونیستی و به کارگردانی بنیاد سوروس و کمک‌های مستقیم مالی وی صورت گرفت.

۳

محمدجواد مهدیزاده

دستگاه دیپلماسی سیاست مشخصی در حوزه بالکان ندارد

روزهایی که بیش رو است، سالگرد یکی از وحشیانه‌ترین حوادث تاریخ بشریت، کشتار ۸ هزار شهروند مسلمان بوسنیایی در آخرین هفته‌های جنگ بوسنی هرزگوین (تیر و مرداد ۱۳۷۴) توسط شبه‌نظامیان ارتش صرب بوسنی یکی از حوادثی است که مانند ننگی بر کارنامه عملکرد دولت‌های مدعی مبارزه با نسل‌کشی و تروریسم و دفاع از حقوق بشر به جا مانده است. با این وجود، غیر از شبه‌نظامیان صرب، گروه دیگری از نیروهای حاضر در این کشتار بودند که نه صرب بودند و نه از مشارکت در این جنایت تأسف‌بار اظهار پشیمانی کرده‌اند. شبه‌نظامیان بوشناکی یکی از این گروه‌ها بودند.

۲

تیترها

محمدباقر قالیباف رئیس مجلس شورای اسلامی:

دغدغه اول و آخر ما باید معیشت مردم باشد

۲

نگاهی به وضعیت صادرات فولاد در زمان شیوع کرونا:

غلبه ویروس تا جدار بر صادرات فولاد

۴

تبیین جایگاه امام‌شناسی از منظر علی ابن موسی‌الرضا(ع)

یادداشت

وحدت شیعیان یادگار ماندگار امام رضا(ع)

۱۳

ترجمه و تحلیل

ترامپ و کابوس ماه نوامبر

۹

گزارش «رسالت» از امکان صادرات نفت به اروپا:

دروازه‌های اروپا به روی نفت ایران باز می‌شود؟

۴

روزنامه صبح ایران
شهروند
SHAHRVANDDAILY.IR
دوشنبه | ۹ تیر ۱۳۹۹ | ۷ ذی‌القعده ۱۴۴۱ | 29 Jun 2020 | سال هشتم | شماره ۱۰۳ | ۱۶ صفحه | ۷۰۰ تومان

رئیس اداره محیط‌زیست شهرستان جوانرود می‌گوید
دیگر امیدی به مهار آتش «بوزین و مرخیل» نیست
صفحه ۱۵

مرگ یک داوطلب دیگر در آتش زاگرس

رقابت بر سر صمغ‌گیری از درختان، دلیل آتش‌سوزی

صفحه ۵
دولت برای افزایش اجاره‌بها سقف تعیین کرد
ورود مستقیم دولت به بحث گرانی اجاره‌ها

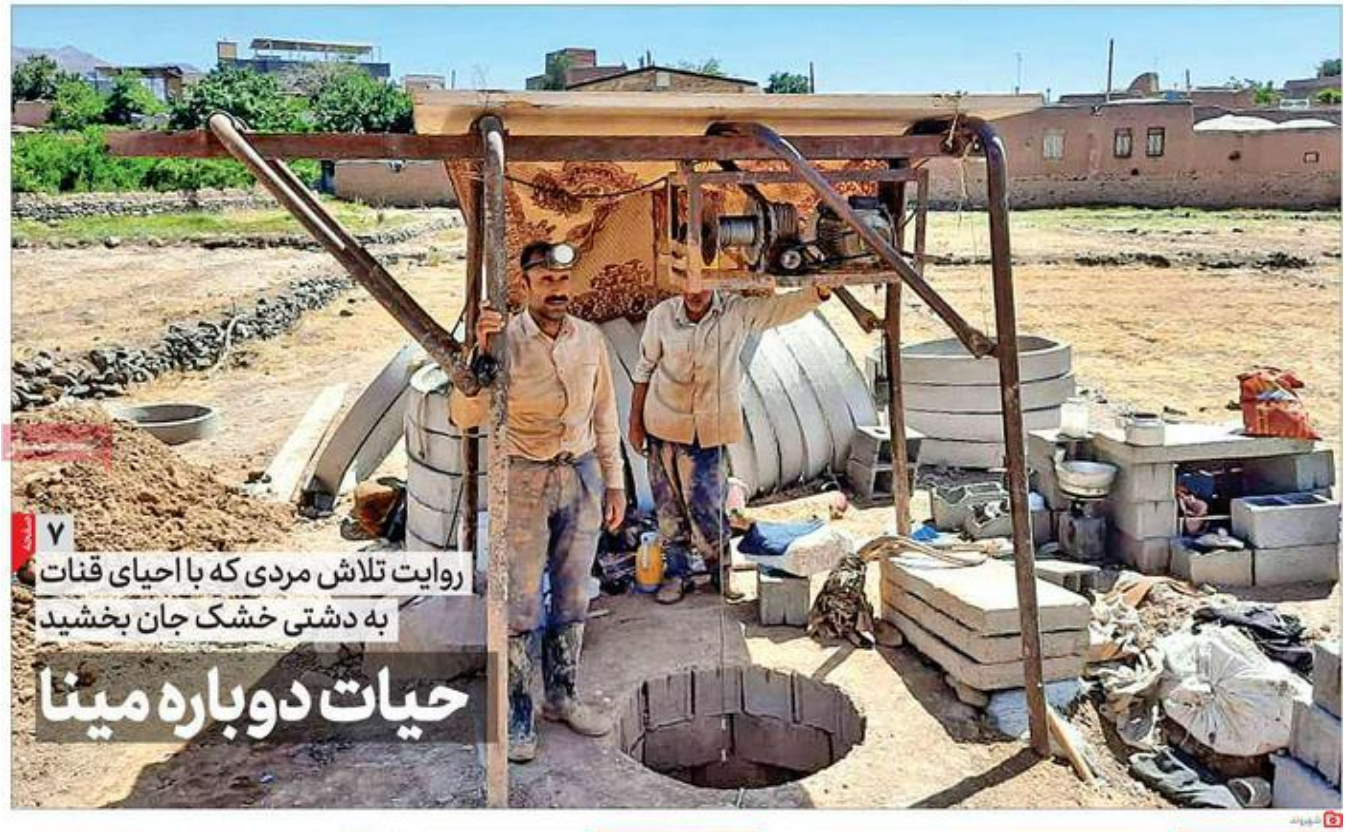

شهروند

صفحه ۷
روایت تلاش مردی که با احیای قنات به دشتی خشک جان بخشید
حیات دوباره مینا

یادداشت

چاه عمیق چیزی به کشاورزی ایران اضافه نکرد

جواد صفی‌نژاد
پژوهشگر حوزه آب و کشاورزی

قنات‌ها به رگ‌های حیاتی می‌مانند که خون را در خود جاری می‌کنند. در هرجایی از این کشور که قنات بوده و هست کشاورزی رونق گرفته و می‌گیرد البته خود مقدار آب هم شرط است که وابسته به عوامل طبیعی است. در دولت احمدی‌نژاد، تبلیغات باعث شد چاه‌های عمیق و نیمه‌عمیق گسترش پیدا کند. براساس تحقیقاتی که انجام دادم، در هشت سال دوره ایشان، براساس آمار رسمی که از تعداد چاه‌های عمیق و نیمه‌عمیق در دست داریم و مرکز آمار آنها را منتشر کرده، از سال ۱۳۸۴ تا سال ۱۳۹۴ روزانه ۸۰ چاه عمیق و نیمه‌عمیق در سرتاسر این مملکت به وجود آمده است. از سویی منابع آبدهی کل ایران مشخص است یعنی رودخانه، سرچشمه، قنات و جز این منبعی نیست. اگر بیاییم در همان سال ۸۴ میزان آبی را که از کل قنات‌ها وارد کشاورزی می‌شده جمع کنیم و این کار را در سال ۹۴ هم انجام دهیم، کل آب سالیانه ایران مشخص می‌شود.

بعد از ۱۰ سال با افزایش حفر چاه‌های عمیق باید مقدار کشاورزی و حقابه‌ها هم رشد کرده باشد. اما با مقایسه میزان آب کشاورزان در سال ۸۴ و ۹۴ در می‌یابیم در طول این ۱۰ سال هیچ میزانی به مقدار آب ایران اضافه نشده است ولی ما روزی ۸۰ چاه هم زده‌ایم. پس باید پرسید چه کسانی از این چاه‌ها بهره برده‌اند. آکسانی که موتور چاه می‌فروختند.

هر چاه عمیقی که بخواهند بزنند موتور می‌خواهد و این موتورها در ایران به فروش رفته است. از فروش این موتورها غربی‌ها سود بردند. در صورتی که به آب ایران هیچ چیز اضافه نشده است. اگر کسی بخواهد چاه معمولی حفر کند حداکثر می‌تواند تا صد ذرع پایین برود. حداکثری که بزنند به حدود صد ذرع می‌رسد و هر ذرع هم ۷۰ سانتی‌متر است اما با حفر این چاه‌های عمیق از ۱۰۰ ذرع پایین‌تر می‌روند و آب زیر را می‌کشند یعنی آبی که باید در قنات جریان پیدا کند کم‌کم خشک می‌شود. در واقع آب چاه‌های عمیق نه یک آب واقعی بلکه آب دزدی است چون سهم قنات را می‌گیرد. وقتی آب قنات کم شد زراعت هم کم می‌شود و دست آخر می‌خشکد و قنات مخروبه و پر و ستا متروکه می‌شود. اگر کسی مسأله را درک کند و قنات دوباره راه بیفتد می‌شود به قول مرکز کشاورزی هم امیدوار بود. بدون قنات نمی‌شود زندگی کرد. قنات‌های پانصد ساله داریم که پنج قرن آب در آنها جاری است ولی با چاه عمیق یک موتور تنها می‌توان ۴۰ سال زندگی را به سر برد و دست آخر موتور به زمین فرو می‌رود. بنابراین باید متوجه باشیم که قنات‌ها باید باقی بمانند و اگر قناتی توانست به صورت لوله باقی بماند زراعت هم نقشی پیدا نمی‌کند. اما اگر به مناسبتی قنات را خراب کردند زراعت مقابل آن هم از بین می‌رود.

یادداشت

سخنی با وزیر جهاد کشاورزی

عبدالحسین طوطیایی
پژوهشگر کشاورزی

وزیر جهاد کشاورزی در گزارشی به مجلس چشم‌انداز این بخش را برای سال ۱۴۰۰ جهش تولید شرح داد. مرور آن گزارش و انبوه تنگناها و آسیب‌های بخش کشاورزی به ما یادآوری می‌کند که باید درباره وضع کنونی این بخش تأمل بیشتری صورت گیرد. البته بهترین بود وزیر محترم برای نمایندگانی که نخستین ماه دوره جدید مجلس را تجربه می‌کنند به جای ارایه آمالی از برنامه تولید در آینده نزدیک، از چالش‌ها و وظایفی که مجلس جدید در این رابطه برعهده دارد سخن می‌گفت. عمده گزارش خانواری برگرفته از وضع موجود کشاورزی کشور بود و بنابراین به ارایه دستاوردهای دوره سلف ایشان اختصاص یافت. از طرفی وزیر محترم با اتکا به رویه علمی خود بهتر می‌دانند که دستیابی به بیش از ۵ میلیون تن تولید بیشتر در الگوی کشاورزی پایدار، فرآیندی زمان‌بر بوده و به دلیل زینت نام «جهش تولید» برای سال جاری قرار نیست که با برداشت مسرفانه از منابع طبیعی مانند آب این افزایش تولید محقق شود. قطعا خود ایشان هم برای دستیابی به ارقام بالاتر در تولید، حاضر به ایجاد نامعادلات و ناپایداری بیشتر در منابع نیستند. پس‌ای کاش به ارایه سناریو کاری اشاره می‌کردند که ظرف ۱۰ ماه قرار است به هدف مورد نظر برسند. اگر صاحب صنعتی در مقام چنین وعده‌ای قرار بگیرد می‌توان انتظار داشت که با وعده اصلاحات و تغییرات فوری در خط تولیدی متمرکز چه بسا موفقیت حاصل شود. اما در مناسبات تولیدکنان در کشاورزی شرایط متفاوت است. پرسش این است که در دو ماه اخیر به جز صدور ابلاغ برای مدیران زیرمجموعه، چه اصلاحات ساختاری در خط تولید کشاورزی به بهبدی کشور و با چهار و نیم میلیون بهره‌بردار به منظور این جهش صورت گرفته است؟

ادامه در صفحه ۵

صفحه ۱۰
نشست خبری مشترک سخنگو و رئیس سازمان جوانان جمعیت هلال‌احمر برگزار شد
فعالیت ۲۵ پست موقت برای امداد تابستانی در جاده‌های پُرتردد

صفحه ۸
طیبه سیاوشی پس از پایان مجلس دهم از چهار سال نمایندگی می‌گوید
دشواری‌های یک نماینده «زن»

صفحه ۱۳
ترس به جان «طیاره» فوتبال
تیم‌های لیگ برتری فشار روی شرکت‌های هواپیمایی را برای رعایت پروتکل بهداشتی بیشتر کردند.

انا لله و انا الیه راجعون

جناب آقای محمد خدادی
معاون محترم امور مطبوعاتی و اطلاع‌رسانی

مصیبت وارده را به شما تسلیت عرض کرده، برای آن مرحومه رحمت و مغفرت و برای بازماندگان، صبر جمیل از خداوند منان خواستاریم.
مدیر مسئول روزنامه شهروند

روزنامه صبح ایران

وطن امروز

VATANEMROOZ.IR

VATAN-E-EMROOZ | VOL. 121 NO. 2960 | MON JUN 29, 2020 | ISSN 2008-2886

محمدباقر قالیباف، رئیس مجلس شورای اسلامی:

دغدغه اول و آخر ما باید معیشت مردم باشد

پرونده «وطن امروز» درباره سرمایه‌گذاری تجومی آل‌سعود برای اثرگذاری رسانه‌ای بر کشورهای مسلمان

نفوذ فرهنگی پروژه بزرگ سعودی

از مد افتاده‌ها!

اصلاح‌طلبان در ماه‌های آخر عمر دولت مورد حمایت‌شان به جای عذرخواهی از عملکرد روحانی، به دنبال تطهیر خود و مقصر جلوه دادن دیگران هستند

جسار

همزمان با اوج‌گیری بحران سیاسی ـ اجتماعی در ایالات‌متحده پیش‌بینی‌های رهبر معنوی سیاه‌پوستان آمریکا درباره فروپاشی این کشور مورد توجه افکار عمومی قرار گرفته است

فراخوان فراخان

قتل الاجا مک‌کلین، شهروند سیاه‌پوست ۲۳ ساله ساکن شهر آرورای کلرادو توسط پلیس، این ایالت را صحنه اعتراضات گسترده مردمی کرده است

تیترهای امروز

«وطن امروز» گزارش می‌دهد؛ چرا سیاست تعیین سقف برای اجاره‌بها محکوم به شکست است؟

دستور به مسکن!

بدون راه‌اندازی سامانه ملی املاک و اسکان و با وجود تورم ۴۱ درصدی سال ۹۸، تعیین سقف ۲۵ درصدی برای افزایش اجاره‌بها فایده‌ای ندارد

با وجود کمبود شدید فضاهای آموزشی در کشور درخواست برای تغییر کاربری مدارس همچنان ادامه دارد

بی‌کلاسی!

تعداد مبتلایان «کووید-۱۹» در کشور به ۲۲۲۶۱۹ و آمار تلفات به ۱۰۵۰۸ نفر رسید

استفاده از ماسک اجباری می‌شود

تکریم و معارفه مدیران فنی و جدید حوزه هنری با کلیدواژه «جهاد»

اعتماد مردم ثروت حوزه هنری

ابرار

روحانی:
امروز وقت دعوای قوا نیست
به همکاری نیاز داریم
صفحه ۲

دولت آلمان قطعنامه‌ای علیه الحاق
کرانه باختری تهیه کرده است
صفحه ۸

در نشست آسه آن؛

مالزی خواستار حل مشکلات مسلمانان روهینجا شد

صفحه ۸

کپی‌برداری حسن روحانی از طرح شکست خورده احمدی‌نژاد
اجاره مسکن با دستور رئیس جمهور کاهش می‌یابد؟
همین صفحه

سخنگوی قوه قضاییه:
۳هزار میلیارد تومان از اموال بابک زنجانی تحویل وزارت نفت شد
همین صفحه

تاریخ خوانش جعبه سیاه هواپیمای اوکراینی نهایی شد
صفحه ۲

هشدار معاون وزیر بهداشت:
جوانان، نوجوانان و کودکان نیز در معرض ابتلا به کرونا هستند
صفحه ۲

سخنگوی کمیسیون عمران مجلس خبر داد
طرح دوفوریتی مجلس برای ساماندهی بازار مسکن
همین صفحه

عربستان شلیک به سوی قایق‌های ماهیگیری بوشهری را تایید کرد
همین صفحه

طرح ۳/۸ میلیارد دلاری کمیته کنگره آمریکا برای تدابیر ضد روسی
صفحه ۸

رضا رویگری:
از کرونا نمی‌ترسم!
صفحه ۶

لیونل مسی را نمی‌خواهید به ما بدهید!
صفحه ۷

«دنیای اقتصاد» به شما «قدرت پیش‌بینی» می‌دهد

دنیای اقتصاد

روزنامه صبح ایران

دوشنبه ۹ تیر ماه ۱۳۹۹ = ۲۲ صفحه
۷ ذی‌القعده ۱۴۴۱ = ۲۹ ژوئن ۲۰۲۰
سال هجدهم = شماره ۴۹۲۱
۳۰۰۰ تومان در استان‌های تهران و البرز
۱۰۰۰ تومان در سایر استان‌ها

انتخاب بیست بیست
بهران

«دنیای اقتصاد» نقدینگی جذب شده در بورس، ارز و مسکن را بررسی کرد

شکاف ۷ برابری ۳ بازار

قدرت فزاینده نظامی چین احتمال رویارویی با آمریکا را افزایش داده است
زنگ خطر در سراسر آسیا

صفحه ۴

سرمقاله
تعدیل تدریجی اقتصاد
امین کاوش

گزارش
حصار کرونایی معادن بزرگ جهان

در ضمیمه: شرکت‌ها امروز می‌خوانید
ساخت خودروهای سنگین نیازمند حمایت

با هدف مدیریت نقدینگی انجام می‌شود
پیش‌فروش «یورو» در بازار

دولت برای مومجران نرخ گذاشت
سقف اجاره‌بها در ۳۱ استان

امروز در دنیای اقتصاد
۸ زدن ماسک از ۱۵ تیرماه اجباری می‌شود
۶ زکوردنگفتی در جاب پول، حل معمای صعود
۵ هشدار بیانکی به صادرکنندگان برای بازگشت ارز
۱۴ روش ارزیابی عملکرد کارکنان در شرایط بحرانی
۱۷ تفکر «وونس» به سایه‌بیان‌های محبوب در ایران
۲۴ تب طراحی یک فرم خودرو با نژاد «لاکرفت»
۲۶ اجاره نام لیک برنر فونیال، گنج پنهان

نسخه الکترونیکی روزنامه «دنیای خودرو» را هر روز به‌طور رایگان در سایت رسمی ما به نشانی donyayekhodro.com مشاهده فرمایید

دوشنبه ۹ تیر ۱۳۹۹ / ۷ ذی‌القعده ۱۴۴۱ / ۲۹ ژوئن ۲۰۲۰ / سال پنجم / شماره ۱۲۰۷ / ۱۶ صفحه / قیمت ۲۰۰۰ تومان

نخستین روزنامه خودرویی جهان

دنیای خودرو

DONYAYEKHODRO.COM

فعال و کارشناس مالی صنعت خودرو در گفت‌وگو با «دنیای خودرو»:

استراتژی خودروسازی ایران در حال تعریف است

صفحه ۲

بیابانگرد ژاپنی در ایران

صفحه ۲

دبیر کانون انجمن‌های صنفی کامیون‌داران کشور به «دنیای خودرو» خبر داد:

ثبت‌نام ۲هزار مالک کامیون فرسوده برای واردات کارکرده‌های اروپایی

احمد کریمی: مالکان این خودروها آن‌قدر سرمایه ندارند که هم هزینه‌های اسقاط را بپردازند و هم ۸۰۰میلیون تومان برای تامین ارز واردات. تا زمانی که خودرو جدید، فرسوده...

صفحه ۹

مژده مدیرعامل «آذین‌پارت» به‌مالکان خودروهای قدیمی به مناسبت ششمین سالروز تأسیس این شرکت:

با کمترین قیمت، کابین خودرو خود را نو کنید

صفحه ۱۲

- نسل ویژه جدی‌ها
- انقلاب برقی تسلا زیر ذره‌بین «دنیای خودرو»
- سایپا قیمت جدید «تیبا ۲ پلاس» را اعلام کرد
- تعویض روغن شورولت کوروت به‌سادگی باز کردن دو پیچ
- بر بجستون نخستین تایر چهار فصل را برای کامیونت‌ها تولید کرد

استارت Start

محمدعلی دهقانی‌زاده

سرپرست کنوان سرمایه‌گذاری

بلندترین گام‌های مستقل صنعت خودرو ایران

در این هفته نشست همکاری این گروه صنعتی ایران‌خودرو با سازندگان قطعات پروژه K132 برگزار شد و به فاصله یک‌روز نیز دو شکل بزرگ قطعه‌سازی کشور آماده‌گی...

صفحه ۲

تیترهای امروز Titles

گروه خودرویی ۳۰۰هزار میلیارد تومانی شد

ارزش کل بازار ایران‌خودرو دو برابر سایپا

صفحه ۵

تمجید فعالان صنایع خودرو و قطعه از پروژه K132

صفحه ۲

عضو کمیسیون عمران مجلس خبر داد:

ورود مجلس به بحث تعدیل قیمت بیمه شخص‌ثالث

صفحه ۲

گفته‌های مدیران فیات-کرایسلر و PSA درباره ادامه روند ادغام

کام‌های معلق

صفحه ۲

بازتاب رونمایی خودروهای ملی

SP100 سایپا یا K132 ایران‌خودرو؟

پس از رونمایی از محصول جدید ایران‌خودرو که قرار است تولید آن از پایان...

صفحه ۱۰

از انجمن سازندگان قطعات تا انجمن صنایع همگن قطعه‌سازی

اعلام آمادگی تشکل‌های قطعه‌سازان برای پشتیبانی از «سایپا»

صفحه ۲

«دنیای خودرو» از سودجویی نقلیی در پرداخت وام به تاکسیرانان و اتوبوسرانان گزارش می‌دهد

کلاهبرداری در حاشیه پرداخت وام ۶میلیون تومانی

برخی افراد کلاهبردار به بهانه دریافت اطلاعات وام ۶میلیون تومانی کروناً...

صفحه ۱۵

آسان وی فروشگاه اینترنتی قطعات یدکی خودرو
www.asanway.com asanway.shop 021-61965

اولین روزنامه سهامداری ایران (خبرنگاران و کارکنان)

صنعت معدن تجارت

دوشنبه
- ۹ تیر ۱۳۹۹
- ۷ ذی‌القعده ۱۴۴۱
- ۲۹ ژوئن ۲۰۲۰

در دام مسیرهای غلط طی‌شده قرار نگیرید

علی ربیعی، سخنگوی دولت روز گذشته در واکنش به نامه رئیس کمیسیون‌های مجلس شورای اسلامی که درخواست تغییر روند هفتساله را از دولت داشتند یادداشتی منتشر کرده که پخش‌هایی از آن را می‌خوانید. ربیعی در این یادداشت آورده است: «روز جمعه نامه‌ای از سوی ۱۲ نفر از رؤسای محترم کمیسیون‌های تخصصی مجلس خطاب به رئیس‌جمهوری منتشر شد. من فارغ از لحن غیرسازنده نامه در حالی که دولت بارها آمادگی خود را برای همکاری جهت انجام وظایف هر قوه اعلام کرده و بنا را بر این امر نهاده است، به‌کار برمن چنین ادبیات چالش برانگیزی را برای جامعه امیدبخش نمی‌دانم اما به هرحال معتقدم این نامه فصل جدیدی را برای جامعه امروز ایران خواهد گشود.

www.smtnews.ir - http://Telegram.me/smtnews

سال سی‌ویکم دوره جدید شماره ۱۵۵۲ • پیاپی ۲۸۷۰ • ۱۶ صفحه • قیمت: ۲۰۰۰ تومان

پیگیری دولت از تخلف در حق‌العمل‌کاری تا کارت‌های بازرگانی اجاره‌ای

کارت‌بازی در ایستگاه آخر

داستان کارت‌های بازرگانی اجاره‌ای در تجارت خارجی ما ماجرای نامتغیر انگیزی است که می‌توانست با تصمیمات درست مدیریتی، اصلا پیش نیاید. برخی سودجویان با استفاده از خلأهای موجود از طریق کارت‌هایی که به نام افراد دیگر صادر شده بود، برای صادرکنندگانی که کارت بازرگانی نداشتند، صادرات انجام می‌دهند و به‌جای اینکه ارز حاصل از این صادرات به چرخه قانونی اقتصاد کشور بازگردد، مسیرهای دیگری را طی می‌کند و وقتی تهدیدهای نظارتی رد کارت بازرگانی را برای انجام تعهدات ارزی صادرکننده می‌گیرند، به پیوزن یا پیرمردی در یکی از روستاهای دورافتاده کشور می‌رسند که روح‌شان هم از بازرگانی و صادرات و مسائل مربوط به آن بی‌خبر است. کارت‌های بازرگانی اجاره‌ای در معضلی است که در این سال‌ها درآمد نامشروعی را برای افراد بدون صلاحیت به‌همراه آورده است. تاثیرات نامطلوب این امر بر اقتصاد کشور زمانی مشخص می‌شود که بدانیم براساس گزارش‌های موجود، در ۲ سال ۹۷ و ۹۸، حدود ۸۶ درصد صادرکنندگان که متعهد بودند ۲۷۵ میلیارد یورو ارز به کشور برگردانند، تنها حدود ۵.۷ میلیارد یورو برگردانده و ۲۲ میلیارد یورو در این دو سال برگردانده نشده است. در همین ۲ سال، ۱۲ میلیارد دلار فاجعای کالا و ارز انجام شده که این عدد با عدم بازگشت ۲۲ میلیارد یورویی در همین سال‌ها برابری می‌کند؛ یعنی عملا ارزی که به کشور بازنگشته، با آمار فاجعای تطابق دارد.

خسارت خرابی لوازم برقی را بگیرید

اوضاع دخل و خرج خانوار ایرانی

خط فقر سال ۹۹ چقدر است؟

در شرایطی که رکود اقتصادی ناشی از خروج ایالات متحده از توافق برجام و بازگشت تحریم‌های این کشور علیه ایران در بیش از یک سال گذشته باعث رکودی شدید در اقتصاد کشور، کاهش صادرات نفت و تورم شدید شده بود، ویروس کرونا تیر خلاصی بر پیکر خانوارهای ایرانی بود که به سختی می‌خواستند خود را با شرایط موجود وفق دهند.

این یعنی باز هم سقوط بخش‌های بیشتری از جامعه به زیر خط فقر؛ خط فقری که اردیبهشت سال گذشته ۸ میلیون تومان برای یک خانوار ۴ نفری اعلام شده بود و براساس گزارش‌های منتشرشده در اردیبهشت سال ۹۹، به ۹ میلیون تومان رسیده است.

سرمقاله

انتظارات فعالان حوزه انرژی از مجلس یازدهم

یادداشت‌های امروز

نقاط آسیب صنعت در صادرات

فروش فولاد ضرورتی برای تداوم تولید

حذف مبلمان از سبد هزینه خانوار

گرانی استخراج عناصر نادر

گزارش‌های روز

زنگ خطر رکود صنعت فولاد به صدا درآمد

مدیرعامل گروه صنعتی ایران‌خودرو وعده داد

هر سال یک محصول جدید به بازار می‌آید

کیانوش پورمجیب، معاون تحقیقات، طراحی و تکوین محصول ایران‌خودرو درباره روند انجام پروژه K۱۳۲ گفت: محصول جدید ایران‌خودرو، سدان کلاس C، با اتکا به توان مهندسی داخل ۱۵ دی ۱۳۹۸ به‌تصویب هیات‌مدیره این شرکت رسید. بیش از ۹۰درصد آن داخلی‌سازی شده و قرار است ۱۰۰۰ دستگاه از آن امسال تجاری و عرضه شود.

GOALNEWSPAPER
GOAL
دغدغه اقتصادی هست اما سلامتی مهم تر از هرچیزی است
قلعه‌نویی: کی روش دیرآمد
هنوز صددرصد آماده نیست
سنت پترزبورگ گردک با صفاهادی داستان شد
بیانیه تند زنیت و جریمه سنگین علیه سردار آزمون!
برای حفظ آرامش و قرار نگرفتن در هیاهوی رسانه‌ای
آبشک ممنوع المصاحبه شد
خلوص نیت را در گفتار نکونام حس کردم
روشن: جواد میخواست رضایت بدهد اصغر خودش کوتاهی کرد!
استقلال تیم بدون مهاجم
همه معادلات خط حمله آبی‌ها
21:00
نصف استقال روبروی سایپا
جنگ بقا و آسیا
دیاباته طبق بندقراردادش به فرانسه رفت
نامجومطلق: استقلال مدعی اصلی قهرمانی در جام حذفی است
پیکان، پیک پوکر
AVE
شامپو ضد شوره آقایان
هیوندای
HYUNDAI

خبرورزشی
روزنامه بین‌المللی
SPORT NEWS
www.khabarvarzeshi.com
فولاد - ماشین‌سازی
سپاهان - گل گهر
دوستان دیروز رقبای امروز
مهرداد میناوند
هت تریک قائم شهری ها در شهرقدس
مانور قدرت در صدر
وضعیت آبی یا نارنجی؟
21:00
هنوز از قهرمانی لیگ برتر نا امید نشده‌ایم
دیاباته: من کار غیر قانونی نکردم
در قرارداد آورده‌ام هنگام تولد فرزندم کنار همسرم باشم
حجازی می‌گفت همه باید خدمتگزار استقلال باشیم
داوری ایران هم VAR ندارد. هم شهامت!

رقابت رضایی و طارمی برای کسب عنوان بهترین مهاجم لیگ قهرمانان آسیا ۲۰۱۷

غلامپور: هنوز برای قهرمانی امید داریم!

ابراهیمی: آنقدر بی احترامی کردید که صفحه‌ام را برای همیشه بستم

۸ صفحه
۵۰۰ تومان

ابرار ورزشی

اولین روزنامه ورزشی ایران

دوشنبه ۹ تیر ۱۳۹۹
۲ ذی قعده ۱۴۴۱

۲۹ ژوئن ۲۰۲۰، شماره ۷۴۲۳

نتایج هفته بیست و دوم لیگ برتر
تراکتور صفر ..... نساجی مازندران یک
شهر خودرو ۲ ..... ذوب آهن یک
صنعت نفت آبادان ۲ ..... پارس جنوبی جم صفر
شاهین شهرداری بوشهر ۲ – نفت مسجدسلیمان ۲
ادامه هفته بیست و دوم لیگ برتر
سپاهان..... گل گهر سیرجان
فولاد خوزستان..... ماشین‌سازی تبریز

بیگان یک_ پرسپولیس ۳

پرسپولیس به قهرمانی نزدیک تر شد

طوری تمرین کردیم که مصدوم ندهیم

قلعه‌نویی: تصمیم شروع لیگ بالاتر از وزارت ورزش و فدراسیون بود

جلالی: سپاهان را در اوج آمادگی فرض می کنیم

روشن: غلامی اخراج نمی شد استقلال بازی را نمی‌باخت

صادقی: حریف سرسختی برای استقلال خواهیم بود

استقلال – سایپا

لشگر نصف و نیمه آبی در جدال با خودرو سازان

WWW.TEHRANTIMES.COM

TEHRAN TIMES

INTERNATIONAL DAILY

12 Pages | Price 50,000 Rials | 1.00 EURO | 4.00 AED | 42nd year | No.13697 | Monday | JUNE 29, 2020 | Tir 9, 1399 | Dhi Al Qada 7, 1441

Sanctions, Gen. Soleimani assassination won't demoralize nation 3

Exports from PSEEZ surpass $1b in 3 months 5

Iran the best Asian team in FIVB World Ranking 11

Tajik writer Satim Ulugzada's novel on Persian poet Ferdowsi published in Tehran 12

Military must promote readiness nonstop

See page 2

Support package for non-oil exports ready for implementation

TEHRAN — Iranian First Vice President Eshaq Jahangiri has instructed relative organizations and executive bodies to implement the government's support package for promoting non-oil exports in the current Iranian calendar year (began on March 20), IRNA reported on Sunday, quoting head of the country's Trade Promotion Organization (TPO).

According to Hamid Zadbourn, this year's support package includes resources from the National Development Fund (NDF) amounting at 20 trillion rials (about $476 million), as well as resources provided in the year's budget bill amounting at 6 trillion rials (about $143 million) plus part of the revenues from export duties and the increase in the Export Guarantee Fund (EGF)'s capital that was up to 800 million Euros. 4

Technology comes to help Asiatic cheetah protection in Iran

TEHRAN — Asiatic cheetahs' habitats in the country will be equipped with satellite surveillance cameras to be constantly monitored online so that protection will increase, IRNA reported.

In order to protect the Asiatic cheetahs, the habitat of these valuable species will be monitored by satellite cameras, Shahabeddin Montazemi, deputy head of the Department of Environment said.

The world's fastest mammal, capable of reaching speeds of 120 kilometers per hour, once stalked habitats from the eastern reaches of India to the Atlantic coast of Senegal, once their numbers have stabilized in parts of southern Africa, but they have practically disappeared from northern Africa and Asia. 9

Kashmir Muslims fear demographic shift as thousands get residency

Up to 25,000 people have been granted domicile certificates in Indian-administered Kashmir since May 18, raising fears of the beginning of demographic changes in the Muslim-majority Himalayan region.

The certificate, a sort of citizenship right, entitles a person to residency and government jobs in the region, which till last year was reserved only for the local population.

Last year on August 5, when India revoked the semi-autonomous status of the region, it also scrapped the local special citizenship law, guaranteed under Article 35 (A) of the Indian constitution. The move has drawn parallel with the occupied West Bank.

On Friday, Democratic presidential hopeful Joe Biden said, "India should take all necessary steps to restore the rights of all the people of Kashmir."

"Restrictions on dissent, such as peaceful protests or shutting or slowing down the internet weakens democracy," says a policy paper posted on his website. 10

مرور «ایران» از مصاف دولت با بحران های ناخواسته

روایت سه سال سخت

روحانی: سال ۶۰ سال سخت امنیتی بود، سال ۹۹ سال سخت اقتصادی است

ایران

#من_ماسک_می‌زنم

- گزارش میدانی «ایران» از واکنش شهروندان نسبت به اجباری شدن ماسک از ۱۵ تیرماه
- ماسک در محیط‌های سرپوشیده اجباری شد

آیا راه حل عملی برای خروج از دلاریزه شدن اقتصاد وجود دارد؟

مصایب یک اقتصاد دلاری

کواهی سپرده بورویی روی میز شورای پول و اعتبار

- همتی: صادرکنندگان حداقل ۷۰ درصد ارز را برگردانند

روئمایی از اینترنت نسل پنجم دو هفته دیگر

جداکثر افزایش اجاره‌بها ۳۵ درصد

اتاقی که در آنجا اتفاق افتاد

وقتی فساد، دموکراسی را نشانه می‌رود

خرید وانت با پول نوسازی خانه‌های روستایی!

هر مشت آتشین یک امتیاز

کارگاه امید

صفحه ویژه ایران فرن

مدیریت بازار ارز در شرایط فعلی

ساده‌ترین کار ماسک‌زدن است

به خاطر من تو و ماسک‌زدن هموطن

آگهی مناقصه عمومی دومرحله‌ای ۹۹/۱ بانک صادرات ایران

رادیو ایران ۲۰ www.iran.ir @irannewspaper @radioiran20

همراهان ایران

www.ion.ir

Head of Iran's Passive Defense Organization Brigadier General Gholamreza Jalali Said That Investigations Are Underway On the Explosion of a Gas Storage Facility in Parchin, East of Tehran

IRAN NEWS

Stressing Iran Has Not Given Gasoline to Venezuela for Free, Iranian Oil Minister Bijan Zanganeh Said That Exporting Gasoline to Venezuela Was a Trade Deal

VOL. XXVI, No. 6980 TEHRAN Price 40,000 Rials | www.irannewsdaily.com | MONDAY JUNE 29, 2020 - TIR 9, 1399

2 DOMESTIC — Tehran, Baghdad Stress Full Implementations of Joint Agreements — > SEE PAGE 2

3 DOMESTIC — IME on Course to Become Biggest Commodity Market in Region — > SEE PAGE 3

4 INTERNATIONAL — Martin Elected Ireland'sNew PM After Coalition Deal — > SEE PAGE 4

8 SPORTS — Bayern End the Season in Style — > SEE PAGE 8

Gov't Reintroduces COVID-19 Restrictions In Several Provinces

IRAN NEWS NATIONAL DESK

TEHRAN – President Hassan Rouhani says restrictions will be reintroduced in several "red zones" in order to stem the spread of novel coronavirus.

President Rouhani said on Sunday everyone should observe health protocols in order to control the disease.

He said week-long restrictions could be put in place in cities which reach the "red" state as deemed necessary by the local coronavirus task force.

"As of July 5, 2020, it will be mandatory to wear masks at all places of gathering," said the president at a meeting of the National Coronavirus Headquarters.

He then praised measures by all sectors in the country to fight coronavirus.

The president noted that no vaccine has been developed for the virus so far, adding the current situation may persist and "we should prepare ourselves for a long-term fight."

"Let's not allow the coronavirus outbreak to reach its peak in provinces, and everybody should help because if the disease becomes severe it will put medical personnel under pressure," he said.

See Page 7

Europeans Should Be Accountable For Chemical Holocaust in Iran

ViewPoint

By: Hamid Reza Naghashian

Majlis Shows Yellow Card To President Rouhani

Heads of committees of Majlis on Thursday in a letter to President Hassan Rouhani urged him to stop continuing the current trend that he has followed in the past seven years of his presidency. In the letter, it has been explicitly stipulated that during seven years of Rouhani's presidency nothing has been seen but cruelty and injustice towards the weak layers of the society and even the youths and industrialists, and he should change his policy in order to cooperate with the current Majlis.

It seems this letter which has been written by the Majlis committees to be the first yellow card and warning to President Rouhani's performance for his seven years in office. Hereby and in my article, I bring some excerpts of the letter for the attention of Iranian and world nations and the governments which are supporters of President Rouhani's government in order to show the difference between revolutionary people with people being totally different with them. Some excerpts of the letter are as follows. "Now that we are on the eve of beginning the eighth year of your presidency as the highest executive official in the country and

فهرست مطالب

عنوان مطلب	منبع	دیگر منابع
درخواست دولت برای رسیدگی به ۶۸ لایحه اولویت‌دار توسط مجلس	آخرین خبر	۱۸
دولت خواستار رسیدگی مجلس به ۶۸ لایحه اولویت دار شد	سلام نو	۱۸
درخواست دولت برای رسیدگی به ۶۸ لایحه اولویت‌دار توسط مجلس	خبرگزاری دفاع مقدس	۱۸
درخواست دولت برای رسیدگی به ۶۸ لایحه اولویت‌دار	اعتماد آنلاین	۱۸
درخواست دولت برای رسیدگی به ۶۸ لایحه اولویت‌دار توسط مجلس	فرتاک نیوز	۱۸
۶۸ لایحه اولویت دار از سوی دولت به مجلس اعلام شد - shoroonline.ir	روزنامه شروع	۱۷
درخواست دولت برای ۶۸ لایحه معوق مانده در مجلس	اقتصاد نیوز	۱۷
اعلام ۶۸ لایحه اولویت دار از سوی دولت به مجلس	خبرگزاری صدا و سیما	۱۷
درخواست دولت از مجلس برای رسیدگی به ۶۸ لایحه اولویت‌دار	افکارنیوز	۱۷
درخواست دولت برای ۶۸ لایحه معوق مانده در مجلس	خبرآنلاین	۱۷
امیری: اعلام ۶۸ لایحه اولویت دار از سوی دولت به مجلس	پارسینه	۱۷
درخواست دولت برای ۶۸ لایحه معوق مانده در مجلس	روزنامه دنیای اقتصاد	۱۷
درخواست دولت برای رسیدگی به ۶۸ لایحه اولویت‌دار توسط مجلس	خبرگزاری فارس	۱۷
درخواست دولت برای ۶۸ لایحه معوق مانده در مجلس	خبر فوری	۱۷
اعلام ۶۸ لایحه اولویت دار از سوی دولت به مجلس	پایگاه اطلاع رسانی دولت	۱۷
درخواست دولت برای رسیدگی به ۶۸ لایحه اولویت‌دار توسط مجلس	دانا	۱۷
درخواست دولت از مجلس برای رسیدگی به ۶۸ لایحه اولویت دار	آخرین خبر	۱۸
سایت خبری تحلیلی اقتصاد پرویزیان عضو هیات رییسه کمیته ایرانی اتاق بازرگانی بین المللی شد	فصل تجارت	۱۱
سایت تخصصی ایران پرویزیان عضو هیات رییسه کمیته ایرانی اتاق بازرگانی بین المللی شد	فصل اقتصاد	۱۱
مدیرعامل بانک پارسیان عضو هیات رییسه کمیته ایرانی اتاق بازرگانی بین‌المللی شد	ایلنا	۱۱
پرویزیان عضو هیات رییسه کمیته ایرانی اتاق بازرگانی بین المللی شد	بینا	۱۱

عنوان مطلب	منبع	دیگر منابع
پرویزیان عضو هیات رییسه کمیته ایرانی اتاق بازرگانی بین المللی شد :: پایگاه خبری و تحلیلی نوآوران	روزنامه نوآوران	۱۱
پرویزیان عضو هیات رییسه کمیته ایرانی اتاق بازرگانی بین المللی شد	نقدینه	۱۱
پرویزیان عضو هیات رییسه کمیته ایرانی اتاق بازرگانی بین المللی شد	ایبنا	۱۱
پرویزیان عضو هیات رییسه کمیته ایرانی اتاق بازرگانی بین المللی شد	عصر اعتبار	۱۱
پرویزیان عضو هیات رییسه کمیته ایرانی اتاق بازرگانی بین المللی شد	عصر مالی	۱۱
سایت تخصصی ایران مدیرعامل بانک پارسیان عضو هیات رییسه کمیته ایرانی اتاق بازرگانی بین‌المللی شد	فصل اقتصاد	۱۱
پرویزیان عضو هیات رییسه کمیته ایرانی اتاق بازرگانی بین المللی شد	آرمان اقتصادی	۴
مشوق‌های صادراتی محرکی برای بازگشت ارز حاصل از صادرات خواهد بود	روزنامه عصر ایرانیان	۲
مشوق‌های صادراتی محرکی برای بازگشت ارز حاصل از صادرات	روزنامه اسکناس	۲

۸
تیر
۱۳۹۹
۱۹:۴۳

درخواست دولت برای رسیدگی به ۶۸ لایحه اولویت‌دار توسط مجلس

آخرین خبر / ۰ ۰ ۱۸ منبع دیگر ۱۰۲۰۰۰ منبع اصلی: پایگاه اطلاع رسانی دولت

آخرین خبر های دنیای سیاست از تمامی حوزه‌های سیاسی ایران در آخرین خبر سیاسی؛ سیاست داخلی و خارجی، اخبار مجلس و دولت و ...

خلاصه خبر (اتوماتیک)

- حسینعلی امیری درباره لوایح معوق و اعلام وصول نشده دولت در مجلس دهم گفت: در دستور کار جلسه هیات دولت طرح‌ها و لوایح معوق و باقی مانده و اعلام وصول نشده دولت در مجلس دهم مورد بحث قرار گفت و با توجه به ماده ۱۳۷ قانون آیین نامه داخلی مجلس قرار شد تا ۶۸ لایحه معوق و ۳ لایحه ای که فوریت آنها مطرح و اعلام وصول در مجلس دهم نشده در نامه‌ای به مجلس یازدهم ارسال شود.
- وی افزود: بر همین اساس از مجلس یازدهم درخواست می‌کنیم تا با توجه به شرایط کشور و لزوم اشتغال و رونق کسب و کار این لوایح را اعلام وصول و مورد رسیدگی قرار دهند.
- امیری لایحه‌های الحاق یک تبصره به ماده (۱۳) قانون صدور چک – مصوب ۱۳۵۵ – و اصلاحات بعدی آن، نحوه مدیریت تعارض منافع در انجام وظایف قانونی و ارایه خدمات عمومی و مقابله با فساد و ارتقای سلامت نظام اداری – مالی را سه لایحه ای عنوان کرد که فوریت آنها مشخص و اعلام وصول نشده است.

فارس/ معاون پارلمانی رئیس جمهور از درخواست دولت برای رسیدگی به ۶۸ لایحه اولویت دار توسط مجلس شورای اسلامی خبر داد.
حسینعلی امیری درباره لوایح معوق و اعلام وصول نشده دولت در مجلس دهم گفت: در دستور کار جلسه هیات دولت طرح‌ها و لوایح معوق و باقی مانده و اعلام وصول نشده دولت در مجلس دهم مورد بحث قرار گفت و با توجه به ماده ۱۳۷ قانون آیین نامه داخلی مجلس قرار شد تا ۶۸ لایحه معوق و ۳ لایحه ای که فوریت آنها مطرح و اعلام وصول در مجلس دهم نشده در نامه‌ای به مجلس یازدهم ارسال شود.
وی افزود: بر همین اساس از مجلس یازدهم درخواست می‌کنیم تا با توجه به شرایط کشور و لزوم اشتغال و رونق کسب و کار این لوایح را اعلام وصول و مورد رسیدگی قرار دهند.
امیری لایحه‌های الحاق یک تبصره به ماده (۱۳) قانون صدور چک – مصوب ۱۳۵۵ – و اصلاحات بعدی آن، نحوه مدیریت تعارض منافع در انجام وظایف قانونی و ارایه خدمات عمومی و مقابله با فساد و ارتقای سلامت نظام اداری – مالی را سه لایحه ای عنوان کرد که فوریت آنها مشخص و اعلام وصول نشده است.
لایحه‌های معوق اعلام وصول نشده به شرح زیر است:۱ - لایحه به هزینه قطعی منظور نمودن اعتبار خرید وسایل حفاظتی جزیره خارک۲ - لایحه اصلاح قانون بخش تعاونی اقتصاد جمهوری اسلامی ایران۳ - لایحه حمایت از مالکیت صنعتی۴ - لایحه اصلاح قانون امور گمرکی۵ - لایحه عضویت دولت جمهوری اسلامی ایران در شرکت بین المللی نقدینگی اسلامی۶ - لایحه اصلاح قانون پولی و بانکی کشور مصوب ۱۳۵۱۷ - لایحه اصلاح موادی از قانون تجارت درخصوص ورشکستگی۸ - لایحه ساماندهی سهام عدالت موضوع اصلاح مواد(۳۴) تا (۳۸) قانون اجرای سیاست های کلی اصل چهل و چهارم (۴۴) قانون اساسی تغییر عنوان: لایحه ساماندهی سهام عدالت۹ - لایحه مالیات بر درآمد و دارایی فعالان اقتصادی در مناطق آزاد تجاری – صنعتی۱۰ - لایحه مشارکت عمومی – خصوصی۱۱ - لایحه اصلاح قانون اصلاح مواد (۶۳) و (۶۴) قانون محاسبات عمومی کشور۱۲ -

لایحه اصلاح موادی از قانون مالیات های مستقیم۱۳ - لایحه الحاق یک تبصره به ماده(۶) قانون مبارزه با پولشویی۱۴ - لایحه موافقتنامه همکاری اقتصادی و تجاری بین دولت های ساحلی خزر۱۵ - لایحه اصلاح بند«ت» ماده(۸۰) قانون برنامه پنجساله ششم توسعه اقتصادی ، اجتماعی و فرهنگی جمهوری اسلامی ایران »۱۶ - لایحه اصلاح ماده (۱۴) قانون برنامه پنجساله ششم توسعه اقتصادی ، اجتماعی و فرهنگی جمهوری اسلامی ایران ۱۷ - لایحه اصلاح لایحه قانونی اصلاح قسمتی از قانون تجارت – مصوب ۱۳۴۷- به منظور حمایت از سهامداران خرد۱۸ - لایحه اصلاح تبصره (۱) بند (ب) ماده(۵۲) قانون الحاق برخی مواد به قانون تنظیم بخشی از مقررات مالی دولت (۲)۱۹ - لایحه اصلاح قانون حمایت صنعتی و جلوگیری از تعطیل کارخانه های کشور۲۰ - لایحه میزان و نحوه جریمه نقدی و توقف دارندگان وسایل نقلیه و واحدهای مشمول متمرد موضوع تبصره (۱) ماده(۳) قانون هوای پاک – مصوب ۱۳۹۶ - لایحه حمایت از مالکیت فکری۲۲ - لایحه استخدامی شهرداری ها۲۳ - لایحه آئین‌دادرسی تجاری۲۴ - لایحه اصلاح قانون تسهیل تنظیم اسناد در دفاتر اسناد رسمی۲۵ - لایحه قضازدائی و حذف برخی عناوین مجرمانه از قوانین۲۶ - لایحه الحاق دولت جمهوری اسلامی ایران به پروتکل‌های اول و دوم الحاقی به کنوانسیون ژنو مصوب ۱۹۷۷۲۷ - لایحه رسیدگی به جرائم اطفال و نوجوانان۲۸ - لایحه استفساریه تبصره (۴) ماده واحده قانون ممنوعیت تصدی بیش از یک شغل۲۹ - لایحه نحوه کمک های اشخاص حقیقی وحقوقی به سازمان آموزش فنی وحرفه ای کشور۳۰ - لایحه تعیین وظایف واختیارات وزارت تعاون،کار ورفاه اجتماعی ۳۱ - لایحه اصلاح قانون آیین دادرسی دادگاههای عمومی وانقلاب (درامور مدنی)مصوب-۱۳۷۹۳۲ - لایحه نحوه پرداخت هزینه دادرسی دستگاه های اجرایی۳۳ - لایحه الحاق دولت جمهوری اسلامی ایران به کنوانسیون تمپره در مورد ارائه منابع مخابراتی برای کاهش بلا و عملیات امدادی۳۴ - لایحه الحاق دولت جمهوری اسلامی ایران به پروتکل اختیاری کنوانسیون حقوق کودک در مورد به کارگیری کودکان در منازعه مسلحانه۳۵ - لایحه الحاق دولت جمهوری اسلامی ایران به کنوانسیون بین المللی حمایت از ارقام جدید گیاهی (مورخ ۲ دسامبر ۱۹۶۱ برابر با ۱۱ آذر ۱۳۴۰) با اصلاحات بعدی و عضویت در اتحادیه آن۳۶ - لایحه اصلاح قانون به کارگیری سلاح توسط مامورین نیروهای مسلح در موارد ضروری۳۷ - لایحه اصلاح قانون نحوه استفاده از خانه های سازمانی ارتش جمهوری اسلامی ایران۳۸ - لایحه ارجاع اختلاف بین بانک توسعه صادرات ایران و شرکت اسپیتمن اویل تاجیکستان به داوری۳۹ - لایحه عضویت سازمان فضایی ایران در فدراسیون بین المللی فضانوردی۴۰ - لایحه تعیین تکلیف اموال بهکده رضوی۴۱ - لایحه اصلاحماده(۱۹) قانون رسیدگی به تخلفات رانندگی۲ - لایحه الحاق یک تبصره به ماده (۵) قانون سنجش و پذیرش دانشجو در دانشگاه ها و مراکز آموزش عالی کشور۴۳ – لایحه اصلاح بند (۱۶) ماده (۲) قانون اهداف و وظایف وزارت فرهنگ و ارشاد اسلامیتغییر عنوان: لایحه اصلاح ماده (۲) قانون اهداف و وظایف وزارت فرهنگ و ارشاد اسلامی و الحاق یک بند به ماده(۱) قانون تمرکز امور صنعت و معدن و تشکیل وزارت صنایع و معادن۴۴ - لایحه جامع انتخابات۴۵ - لایحه نحوه واگذاری اموال،تاسیسات ، ماشین آلات و هرگونه مالکیت مربوط به تاسیسات آب و فاضلاب ۴۶ - لایحه پروتکل حفاظت از تنوع زیستی الحاقی به کنوانسیون چهارچوب حفاظت از محیط زیست دریایی دریای خزر۴۷ - لایحه موافقتنامه انتقال محکومین بین دولت جمهوری اسلامی ایران و دولت فدراسیون روسیه۴۸ - لایحه معاهده معاضدت حقوقی متقابل در امور مدنی بین جمهوری اسلامی ایران و جمهوری فدرال برزیل۴۹ - لایحه معاهده استرداد مجرمین بین جمهوری اسلامی ایران و جمهوری فدرال برزیل۵۰ - لایحه مبارزه با قاچاق انسان و اعضای بدن و مجازات عبور دهندگان غیر مجاز افراد از مرزهای کشور۵۱ - لایحه معاهده معاضدت حقوقی متقابل در امور کیفری میان جمهوری اسلامی ایران و جمهوری فدرال برزیل۵۲ - لایحه پروتکل اصلاح موافقتنامه بین دولت جمهوری اسلامی ایران و دولت فدراسیون روسیه جهت معاضدت در پرونده های مدنی و جزایی۵۳ - لایحه شفافیت۵۴ - لایحه پروتکل همکاری در زمینه مبارزه با جرایم سازمان یافته در دریای خزر الحاقی به موافقتنامه همکاری در زمینه امنیت در دریای خزر (مورخ ۲۷ آبان ۱۳۸۹(۱۸ نوامبر۲۰۱۰))۵۵ - لایحه پروتکل همکاری در زمینه مبارزه با تروریسم در دریای خزر الحاقی به موافقتنامه همکاری در زمینه امنیت در دریای خزر (مورخ ۲۷

آبان ۱۳۸۹(۱۸ نوامبر۲۰۱۰))۵۶ - لایحه پروتکل همکاری و تعامل میان مراجع مرزبانی الحاقی به موافقتنامه همکاری در زمینه امنیت در دریای خزر (مورخ ۲۷ آبان ۱۳۸۹(۱۸ نوامبر۲۰۱۰))۵۷ - لایحه موافقتنامه همکاری در زمینه حفظ نباتات و قرنطینه گیاهی بین دولت جمهوری اسلامی ایران و دولت جمهوری صربستان۵۸ - لایحه موافقتنامه بین دولت های ساحلی دریای خزر در زمینه حمل و نقل۵۹ - لایحه اصلاح ماده ۳۵ آیین نامه معاملات شهرداری تهران۶۰ - لایحه پروتکل اصلاحی بند(۵-۴-۱-۱۰) اساسنامه موسسه منطقه ای استاندارد سازی ، ارزیابی انطباق، تایید صلاحیت و اندازه شناسی سازمان همکاری اقتصادی (ریسکام)۶۱ - لایحه موافقتنامه حمل و نقل بین المللی جاده ای مسافر و کالا بین دولت جمهوری اسلامی ایران و شورای فدرال سوئیس۶۲ - لایحه موافقتنامه پیشگیری از حوادث در دریای خزر۶۳ - لایحه تصویب اصلاحات کنوانسیون بین المللی استانداردهای آموزش، صدور گواهینامه و نگهبانی برای دریانوردان(اس تی سی دبلیو ۱۹۷۸(۱۳۵۷))۶۴ - لایحه حمایت از حقوق افراد مبتلا به اختلالات روانی۶۵ - لایحه موافقتنامه خدمات هوایی بین دولت جمهوری اسلامی ایران و دولت جمهوری صربستان۶۶ - لایحه موافقتنامه بین دولت جمهوری اسلامی ایران و دولت جمهوری اسلامی افغانستان درخصوص ارتباط بین المللی راه آهن۶۷ - لایحه پروتکل ارزیابی اثرات زیست محیطی فرامرزی الحاقی به کنوانسیون چهارچوب حفاظت از محیط زیست دریایی دریای خزر۶۸ - لایحه الحاق یک تبصره به ماده(۵) قانون اجرای سیاست های کلی اصل جهل و چهارم(۴۴) قانون اساسی

۸
تیر
۱۳۹۹
۱۸:۵۰

دولت خواستار رسیدگی مجلس به ۶۸ لایحه اولویت دار شد

سلام نو / ۰ ۰ ۱۸ منبع دیگر ۱۰۲۰۰۰ منبع اصلی: پایگاه اطلاع رسانی دولت

معاون پارلمانی رئیس جمهور اعلام کرد که دولت خواستار رسیدگی به ۶۸ لایحه اولویت دار توسط مجلس است.

به گزارش سلام نو به نقل از ایرنا، معاون پارلمانی رئیس جمهور از درخواست دولت برای رسیدگی به ۶۸ لایحه اولویت دار توسط مجلس شورای اسلامی خبر داد.

حسینعلی امیری درباره لوایح معوق و اعلام وصول نشده دولت در مجلس دهم گفت: در دستور کار جلسه هیات دولت طرح‌ها و لوایح معوق و باقی مانده و اعلام وصول نشده دولت در مجلس دهم مورد بحث قرار گفت و با توجه به ماده ۱۳۷ قانون آیین نامه داخلی مجلس قرار شد تا ۶۸ لایحه معوق و ۳ لایحه ای که فوریت آنها مطرح و اعلام وصول در مجلس دهم نشده به مجلس یازدهم ارسال شود.

وی افزود: بر همین اساس از مجلس یازدهم درخواست می‌کنیم تا با توجه به شرایط کشور و لزوم اشتغال و رونق کسب و کار این لوایح را اعلام وصول و مورد رسیدگی قرار دهند.

امیری لایحه‌های الحاق یک تبصره به ماده (۱۳) قانون صدور چک – مصوب ۱۳۵۵ – و اصلاحات بعدی آن، نحوه مدیریت تعارض منافع در انجام وظایف قانونی و ارایه خدمات عمومی و مقابله با فساد و ارتقای سلامت

نظام اداری – مالی را سه لایحه ای عنوان کرد که فوریت آنها مشخص و اعلام وصول نشده است.
لایحه‌های معوق اعلام وصول نشده به شرح زیر است: ۱ - لایحه به هزینه قطعی منظور نمودن اعتبار خرید وسایل حفاظتی جزیره خارک ۲ - لایحه اصلاح قانون بخش تعاونی اقتصاد جمهوری اسلامی ایران ۳ - لایحه حمایت از مالکیت صنعتی ۴ - لایحه اصلاح قانون امور گمرکی ۵ - لایحه عضویت دولت جمهوری اسلامی ایران در شرکت بین المللی نقدینگی اسلامی ۶ - لایحه اصلاح قانون پولی و بانکی کشور مصوب ۱۳۵۱ ۷ - لایحه اصلاح موادی از قانون تجارت درخصوص ورشکستگی ۸ - لایحه ساماندهی سهام عدالت موضوع اصلاح مواد(۳۴) تا (۳۸) قانون اجرای سیاست های کلی اصل چهل و چهارم (۴۴) قانون اساسی تغییر عنوان: لایحه ساماندهی سهام عدالت ۹ - لایحه مالیات بر درآمد و دارایی فعالان اقتصادی در مناطق آزاد تجاری – صنعتی ۱۰ - لایحه مشارکت عمومی – خصوصی ۱۱ - لایحه اصلاح قانون اصلاح مواد (۶۳) و (۶۴) قانون محاسبات عمومی کشور ۱۲ - لایحه اصلاح موادی از قانون مالیات های مستقیم ۱۳ - لایحه الحاق یک تبصره به ماده(۶) قانون مبارزه با پولشویی ۱۴ - لایحه موافقتنامه همکاری اقتصادی و تجاری بین دولت های ساحلی خزر ۱۵ - لایحه اصلاح بند «ت» ماده(۸۰) قانون برنامه پنجساله ششم توسعه اقتصادی، اجتماعی و فرهنگی جمهوری اسلامی ایران» ۱۶ - لایحه اصلاح ماده (۱۴) قانون برنامه پنجساله ششم توسعه اقتصادی، اجتماعی و فرهنگی جمهوری اسلامی ایران ۱۷ - لایحه اصلاح لایحه قانونی اصلاح قسمتی از قانون تجارت – مصوب ۱۳۴۷- به منظور حمایت از سهامداران خرد ۱۸ - لایحه اصلاح تبصره (۱) بند (ب) ماده(۵۲) قانون الحاق برخی مواد به قانون تنظیم بخشی از مقررات مالی دولت (۲) ۱۹ - لایحه اصلاح قانون حمایت صنعتی و جلوگیری از تعطیل کارخانه های کشور ۲۰ - لایحه میزان و نحوه جریمه نقدی و توقف دارندگان وسایل نقلیه و واحدهای مشمول متمرد موضوع تبصره (۱) ماده(۳) قانون هوای پاک – مصوب ۱۳۹۶ ۲۱ - لایحه حمایت از مالکیت فکری ۲۲ - لایحه استخدامی شهرداری ها ۲۳ - لایحه آئین‌دادرسی تجاری ۲۴ - لایحه اصلاح قانون تسهیل تنظیم اسناد در دفاتر اسناد رسمی ۲۵ - لایحه قضازدائی و حذف برخی عناوین مجرمانه از قوانین ۲۶ - لایحه الحاق دولت جمهوری اسلامی ایران به پروتکل‌های اول و دوم الحاقی به کنوانسیون ژنو مصوب ۱۹۷۷ ۲۷ - لایحه رسیدگی به جرائم اطفال و نوجوانان ۲۸ - لایحه استفساریه تبصره (۴) ماده واحده قانون ممنوعیت تصدی بیش از یک شغل ۲۹ - لایحه نحوه کمک های اشخاص حقیقی وحقوقی به سازمان آموزش فنی وحرفه ای کشور ۳۰ - لایحه تعیین وظایف واختیارات وزارت تعاون، کار ورفاه اجتماعی ۳۱ - لایحه اصلاح قانون آیین دادرسی دادگاههای عمومی وانقلاب (درامور مدنی) مصوب-۱۳۷۹ ۳۲ - لایحه نحوه پرداخت هزینه دادرسی دستگاه های اجرایی ۳۳ - لایحه الحاق دولت جمهوری اسلامی ایران به کنوانسیون تمپره در مورد ارائه منابع مخابراتی برای کاهش بلا و عملیات امدادی ۳۴ - لایحه الحاق دولت جمهوری اسلامی ایران به پروتکل اختیاری کنوانسیون حقوق کودک در مورد به کارگیری کودکان در منازعه مسلحانه ۳۵ - لایحه الحاق دولت جمهوری اسلامی ایران به کنوانسیون بین المللی حمایت از ارقام جدید گیاهی (مورخ ۲ دسامبر ۱۹۶۱ برابر با ۱۱ آذر ۱۳۴۰) با اصلاحات بعدی و عضویت در اتحادیه آن ۳۶ - لایحه اصلاح قانون به کارگیری سلاح توسط مامورین نیروهای مسلح در موارد ضروری ۳۷ - لایحه اصلاح قانون نحوه استفاده از خانه های سازمانی ارتش جمهوری اسلامی ایران ۳۸ - لایحه ارجاع اختلاف بین بانک توسعه صادرات ایران و شرکت اسپیتمن اویل تاجیکستان به داوری ۳۹ - لایحه عضویت سازمان فضایی ایران در فدراسیون بین المللی فضانوردی ۴۰ - لایحه تعیین تکلیف اموال بهکده رضوی ۴۱ - لایحه اصلاح ماده(۱۹) قانون رسیدگی به تخلفات رانندگی ۴۲ - لایحه الحاق یک تبصره به ماده (۵) قانون سنجش و پذیرش دانشجو در دانشگاه ها و مراکز آموزش عالی کشور ۴۳ – لایحه اصلاح بند (۱۶) ماده (۲) قانون اهداف و وظایف وزارت فرهنگ و ارشاد اسلامی تغییر عنوان: لایحه اصلاح ماده (۲) قانون اهداف و وظایف وزارت فرهنگ و ارشاد اسلامی و الحاق یک بند به ماده(۱) قانون تمرکز امور صنعت و معدن و تشکیل وزارت صنایع و معادن ۴۴ - لایحه جامع انتخابات ۴۵ - لایحه نحوه واگذاری اموال، تاسیسات، ماشین آلات و هرگونه مالکیت مربوط به تاسیسات آب و فاضلاب ۴۶ - لایحه پروتکل حفاظت از تنوع زیستی الحاقی به کنوانسیون چهارچوب حفاظت از محیط

زیست دریایی دریای خزر ۴۷ - لایحه موافقتنامه انتقال محکومین بین دولت جمهوری اسلامی ایران و دولت فدراسیون روسیه ۴۸ - لایحه معاهده معاضدت حقوقی متقابل در امور مدنی بین جمهوری اسلامی ایران و جمهوری فدرال برزیل ۴۹ - لایحه معاهده استرداد مجرمین بین جمهوری اسلامی ایران و جمهوری فدرال برزیل ۵۰ - لایحه مبارزه با قاچاق انسان و اعضای بدن و مجازات عبور دهندگان غیر مجاز افراد از مرزهای کشور ۵۱ - لایحه معاهده معاضدت حقوقی متقابل در امور کیفری میان جمهوری اسلامی ایران و جمهوری فدرال برزیل ۵۲ - لایحه پروتکل اصلاح موافقتنامه بین دولت جمهوری اسلامی ایران و دولت فدراسیون روسیه جهت معاضدت در پرونده های مدنی و جزایی ۵۳ - لایحه شفافیت ۵۴ - لایحه پروتکل همکاری در زمینه مبارزه با جرایم سازمان یافته در دریای خزر الحاقی به موافقتنامه همکاری در زمینه امنیت در دریای خزر (مورخ ۲۷ آبان ۱۳۸۹(۱۸ نوامبر۲۰۱۰)) ۵۵ - لایحه پروتکل همکاری در زمینه مبارزه با تروریسم در دریای خزر الحاقی به موافقتنامه همکاری در زمینه امنیت در دریای خزر (مورخ ۲۷ آبان ۱۳۸۹(۱۸ نوامبر۲۰۱۰)) ۵۶ - لایحه پروتکل همکاری و تعامل میان مراجع مرزبانی الحاقی به موافقتنامه همکاری در زمینه امنیت در دریای خزر (مورخ ۲۷ آبان ۱۳۸۹(۱۸ نوامبر۲۰۱۰)) ۵۷ - لایحه موافقتنامه همکاری در زمینه حفظ نباتات و قرنطینه گیاهی بین دولت جمهوری اسلامی ایران و دولت جمهوری صربستان ۵۸ - لایحه موافقتنامه بین دولت های ساحلی دریای خزر در زمینه حمل و نقل ۵۹ - لایحه اصلاح ماده ۳۵ آیین نامه معاملات شهرداری تهران ۶۰ - لایحه پروتکل اصلاحی بند(۵-۴-۱-۱۰) اساسنامه موسسه منطقه ای استاندارد سازی، ارزیابی انطباق، تایید صلاحیت و اندازه شناسی سازمان همکاری اقتصادی (ریسکام) ۶۱ - لایحه موافقتنامه حمل و نقل بین المللی جاده ای مسافر و کالا بین دولت جمهوری اسلامی ایران و شورای فدرال سوئیس ۶۲ - لایحه موافقتنامه پیشگیری از حوادث در دریای خزر ۶۳ - لایحه تصویب اصلاحات کنوانسیون بین المللی استانداردهای آموزش، صدور گواهینامه و نگهبانی برای دریانوردان(اس تی سی دبلیو ۱۹۷۸(۱۳۵۷)) ۶۴ - لایحه حمایت از حقوق افراد مبتلا به اختلالات روانی ۶۵ - لایحه موافقتنامه خدمات هوایی بین دولت جمهوری اسلامی ایران و دولت جمهوری صربستان ۶۶ - لایحه موافقتنامه بین دولت جمهوری اسلامی ایران و دولت جمهوری اسلامی افغانستان درخصوص ارتباط بین المللی راه آهن ۶۷ - لایحه پروتکل ارزیابی اثرات زیست محیطی فرامرزی الحاقی به کنوانسیون چهارچوب حفاظت از محیط زیست دریایی دریای خزر ۶۸ - لایحه الحاق یک تبصره به ماده(۵) قانون اجرای سیاست های کلی اصل جهل و چهارم(۴۴) قانون اساسی

۸
تیر
۱۳۹۹
۱۹:۲۰

DEFA درخواست دولت برای رسیدگی به ۶۸ لایحه اولویت‌دار توسط مجلس

خبرگزاری دفاع مقدس / دولت | ۰ | ۰ | ۱۸ منبع دیگر | ۱۰۲۰۰۰ | منبع اصلی: پایگاه اطلاع رسانی

معاون پارلمانی رئیس جمهور از درخواست دولت برای رسیدگی به ۶۸ لایحه اولویت دار توسط مجلس شورای اسلامی خبر داد.

خلاصه خبر (اتوماتیک)

- به گزارش گروه سایر رسانه‌های دفاع‌پرس، حسینعلی امیری معاون پارلمانی رئیس جمهور در گفت‌وگویی درباره لوایح معوق و اعلام وصول نشده دولت در مجلس دهم گفت: در دستور کار جلسه هیات دولت طرح‌ها و لوایح معوق و باقی مانده و اعلام وصول نشده دولت در مجلس دهم مورد بحث قرار گفت و با توجه به ماده ۱۳۷ قانون آیین نامه داخلی مجلس قرار شد تا ۶۸ لایحه معوق و سه لایحه‌ای که فوریت آنها مطرح و اعلام وصول در مجلس دهم نشده در نامه‌ای به مجلس یازدهم ارسال شود.

به گزارش گروه سایر رسانه‌های دفاع‌پرس، حسینعلی امیری معاون پارلمانی رئیس جمهور در گفت‌وگویی درباره لوایح معوق و اعلام وصول نشده دولت در مجلس دهم گفت: در دستور کار جلسه هیات دولت طرح‌ها و لوایح معوق و باقی مانده و اعلام وصول نشده دولت در مجلس دهم مورد بحث قرار گفت و با توجه به ماده ۱۳۷ قانون آیین نامه داخلی مجلس قرار شد تا ۶۸ لایحه معوق و سه لایحه‌ای که فوریت آنها مطرح و اعلام وصول در مجلس دهم نشده در نامه‌ای به مجلس یازدهم ارسال شود.

وی افزود: بر همین اساس از مجلس یازدهم درخواست می‌کنیم تا با توجه به شرایط کشور و لزوم اشتغال و رونق کسب و کار این لوایح را اعلام وصول و مورد رسیدگی قرار دهند.

امیری لایحه‌های الحاق یک تبصره به ماده (۱۳) قانون صدور چک – مصوب ۱۳۵۵ – و اصلاحات بعدی آن، نحوه مدیریت تعارض منافع در انجام وظایف قانونی و ارایه خدمات عمومی و مقابله با فساد و ارتقای سلامت نظام اداری – مالی را سه لایحه ای عنوان کرد که فوریت آنها مشخص و اعلام وصول نشده است.

لایحه‌های معوق اعلام وصول نشده به شرح زیر است:۱ - لایحه به هزینه قطعی منظور نمودن اعتبار خرید وسایل حفاظتی جزیره خارک۲ - لایحه اصلاح قانون بخش تعاونی اقتصاد جمهوری اسلامی ایران۳ - لایحه حمایت از مالکیت صنعتی۴ - لایحه اصلاح قانون امور گمرکی۵ - لایحه عضویت دولت جمهوری اسلامی ایران در شرکت بین المللی نقدینگی اسلامی۶ - لایحه اصلاح قانون پولی و بانکی کشور مصوب ۱۳۵۱۷ - لایحه اصلاح موادی از قانون تجارت درخصوص ورشکستگی۸ - لایحه ساماندهی سهام عدالت موضوع اصلاح مواد(۳۴) تا (۳۸) قانون اجرای سیاست های کلی اصل چهل و چهارم (۴۴) قانون اساسی تغییر عنوان: لایحه ساماندهی سهام عدالت۹ - لایحه مالیات بر درآمد و دارایی فعالان اقتصادی در مناطق آزاد تجاری – صنعتی۱۰ - لایحه مشارکت عمومی – خصوصی۱۱ - لایحه اصلاح قانون اصلاح مواد (۶۳) و (۶۴) قانون محاسبات عمومی کشور۱۲ - لایحه اصلاح موادی از قانون مالیات های مستقیم۱۳ - لایحه الحاق یک تبصره به ماده(۶) قانون مبارزه با پولشویی۱۴ - لایحه موافقتنامه همکاری اقتصادی و تجاری بین دولت های ساحلی خزر۱۵ - لایحه اصلاح بند«ت» ماده(۸۰) قانون برنامه پنجساله ششم توسعه اقتصادی ، اجتماعی و فرهنگی جمهوری اسلامی ایران »۱۶ - لایحه اصلاح ماده (۱۴) قانون برنامه پنجساله ششم توسعه اقتصادی ، اجتماعی و فرهنگی جمهوری اسلامی ایران ۱۷ - لایحه اصلاح لایحه قانونی اصلاح قسمتی از قانون تجارت – مصوب ۱۳۴۷- به منظور حمایت از سهامداران خرد۱۸ - لایحه اصلاح تبصره (۱) بند (ب) ماده(۵۲) قانون الحاق برخی مواد به قانون تنظیم بخشی از مقررات مالی دولت (۲)۱۹ - لایحه اصلاح قانون حمایت صنعتی و جلوگیری از تعطیل کارخانه های کشور۲۰ - لایحه میزان و نحوه جریمه نقدی و توقف دارندگان وسایل نقلیه و واحدهای مشمول متمرد موضوع تبصره (۱) ماده(۳) قانون هوای پاک – مصوب ۱۳۹۶- لایحه حمایت از مالکیت فکری۲۲ - لایحه استخدامی شهرداری ها۲۳ - لایحه آئین‌دادرسی تجاری۲۴ - لایحه اصلاح قانون تسهیل تنظیم اسناد در دفاتر اسناد رسمی۲۵ - لایحه قضازدائی و حذف برخی عناوین مجرمانه از قوانین۲۶ - لایحه الحاق دولت جمهوری اسلامی ایران به پروتکل‌های اول و دوم الحاقی به کنوانسیون ژنو مصوب ۱۹۷۷۲۷ - لایحه رسیدگی به جرائم اطفال و نوجوانان۲۸ - لایحه استفساریه تبصره (۴) ماده واحده قانون ممنوعیت تصدی بیش از یک شغل۲۹ - لایحه نحوه کمک های اشخاص حقیقی وحقوقی به سازمان آموزش فنی وحرفه ای کشور۳۰ - لایحه تعیین وظایف واختیارات وزارت تعاون،کار

ورفاه اجتماعی ۳۱ - لایحه اصلاح قانون آیین دادرسی دادگاههای عمومی وانقلاب (درامور مدنی)مصوب-۱۳۷۹۳۲ - لایحه نحوه پرداخت هزینه دادرسی دستگاه های اجرایی۳۳ - لایحه الحاق دولت جمهوری اسلامی ایران به کنوانسیون تمپره در مورد ارائه منابع مخابراتی برای کاهش بلا و عملیات امدادی۳۴ - لایحه الحاق دولت جمهوری اسلامی ایران به پروتکل اختیاری کنوانسیون حقوق کودک در مورد به کارگیری کودکان در منازعه مسلحانه۳۵ - لایحه الحاق دولت جمهوری اسلامی ایران به کنوانسیون بین المللی حمایت از ارقام جدید گیاهی (مورخ ۲ دسامبر ۱۹۶۱ برابر با ۱۱ آذر ۱۳۴۰) با اصلاحات بعدی و عضویت در اتحادیه آن۳۶ - لایحه اصلاح قانون به کارگیری سلاح توسط مامورین نیروهای مسلح در موارد ضروری۳۷ - لایحه اصلاح قانون نحوه استفاده از خانه های سازمانی ارتش جمهوری اسلامی ایران۳۸ - لایحه ارجاع اختلاف بین بانک توسعه صادرات ایران و شرکت اسپیتمن اویل تاجیکستان به داوری۳۹ - لایحه عضویت سازمان فضایی ایران در فدراسیون بین المللی فضانوردی۴۰ - لایحه تعیین تکلیف اموال بهکده رضوی۴۱ - لایحه اصلاحماده(۱۹) قانون رسیدگی به تخلفات رانندگی۲ - لایحه الحاق یک تبصره به ماده (۵) قانون سنجش و پذیرش دانشجو در دانشگاه ها و مراکز آموزش عالی کشور۴۳ – لایحه اصلاح بند (۱۶) ماده (۲) قانون اهداف و وظایف وزارت فرهنگ و ارشاد اسلامیتغییر عنوان: لایحه اصلاح ماده (۲) قانون اهداف و وظایف وزارت فرهنگ و ارشاد اسلامی و الحاق یک بند به ماده(۱) قانون تمرکز امور صنعت و معدن و تشکیل وزارت صنایع و معادن۴۴ - لایحه جامع انتخابات۴۵ - لایحه نحوه واگذاری اموال،تاسیسات ، ماشین آلات و هرگونه مالکیت مربوط به تاسیسات آب و فاضلاب ۴۶ - لایحه پروتکل حفاظت از تنوع زیستی الحاقی به کنوانسیون چهارچوب حفاظت از محیط زیست دریایی دریای خزر۴۷ - لایحه موافقتنامه انتقال محکومین بین دولت جمهوری اسلامی ایران و دولت فدراسیون روسیه۴۸ - لایحه معاهده معاضدت حقوقی متقابل در امور مدنی بین جمهوری اسلامی ایران و جمهوری فدرال برزیل۴۹ - لایحه معاهده استرداد مجرمین بین جمهوری اسلامی ایران و جمهوری فدرال برزیل۵۰ - لایحه مبارزه با قاچاق انسان و اعضای بدن و مجازات عبور دهندگان غیر مجاز افراد از مرزهای کشور۵۱ - لایحه معاهده معاضدت حقوقی متقابل در امور کیفری میان جمهوری اسلامی ایران و جمهوری فدرال برزیل۵۲ - لایحه پروتکل اصلاح موافقتنامه بین دولت جمهوری اسلامی ایران و دولت فدراسیون روسیه جهت معاضدت در پرونده های مدنی و جزایی۵۳ - لایحه شفافیت۵۴ - لایحه پروتکل همکاری در زمینه مبارزه با جرایم سازمان یافته در دریای خزر الحاقی به موافقتنامه همکاری در زمینه امنیت در دریای خزر (مورخ ۲۷ آبان ۱۳۸۹(۱۸ نوامبر۲۰۱۰))۵۵ - لایحه پروتکل همکاری در زمینه مبارزه با تروریسم در دریای خزر الحاقی به موافقتنامه همکاری در زمینه امنیت در دریای خزر (مورخ ۲۷ آبان ۱۳۸۹(۱۸ نوامبر۲۰۱۰))۵۶ - لایحه پروتکل همکاری و تعامل میان مراجع مرزبانی الحاقی به موافقتنامه همکاری در زمینه امنیت در دریای خزر (مورخ ۲۷ آبان ۱۳۸۹(۱۸ نوامبر۲۰۱۰))۵۷ - لایحه موافقتنامه همکاری در زمینه حفظ نباتات و قرنطینه گیاهی بین دولت جمهوری اسلامی ایران و دولت جمهوری صربستان۵۸ - لایحه موافقتنامه بین دولت های ساحلی دریای خزر در زمینه حمل و نقل۵۹ - لایحه اصلاح ماده ۳۵ آیین نامه معاملات شهرداری تهران۶۰ - لایحه پروتکل اصلاحی بند(۵-۴-۱-۱۰) اساسنامه موسسه منطقه ای استاندارد سازی ، ارزیابی انطباق، تایید صلاحیت و اندازه شناسی سازمان همکاری اقتصادی (ریسکام)۶۱ - لایحه موافقتنامه حمل و نقل بین المللی جاده ای مسافر و کالا بین دولت جمهوری اسلامی ایران و شورای فدرال سوئیس۶۲ - لایحه موافقتنامه پیشگیری از حوادث در دریای خزر۶۳ - لایحه تصویب اصلاحات کنوانسیون بین المللی استانداردهای آموزش، صدور گواهینامه و نگهبانی برای دریانوردان(اس تی سی دبلیو ۱۹۷۸(۱۳۵۷))۶۴ - لایحه حمایت از حقوق افراد مبتلا به اختلالات روانی۶۵ - لایحه موافقتنامه خدمات هوایی بین دولت جمهوری اسلامی ایران و دولت جمهوری صربستان۶۶ - لایحه موافقتنامه بین دولت جمهوری اسلامی ایران و دولت جمهوری اسلامی افغانستان درخصوص ارتباط بین المللی راه آهن۶۷ - لایحه پروتکل ارزیابی اثرات زیست محیطی فرامرزی الحاقی به کنوانسیون چهارچوب حفاظت از محیط زیست دریایی دریای خزر۶۸ - لایحه الحاق یک تبصره به ماده(۵) قانون اجرای سیاست های کلی اصل جهل و چهارم(۴۴) قانون اساسیمنبع: فارسانتهای پیام/۳۴۱

۸
تیر
۱۳۹۹
۲۱:۰۷

درخواست دولت برای رسیدگی به ۶۸ لایحه اولویت‌دار

اعتماد آنلاین / ۰ ۰ ۱۸ منبع دیگر ۱۰۲۰۰۰ منبع اصلی: پایگاه اطلاع رسانی دولت

خلاصه خبر (اتوماتیک)

- حسینعلی امیری روز یکشنبه درباره لوایح معوق و اعلام وصول نشده دولت در مجلس دهم گفت: در دستور کار جلسه هیات دولت طرح‌ها و لوایح معوق و باقی مانده و اعلام وصول نشده دولت در مجلس دهم مورد بحث قرار گفت و با توجه به ماده ۱۳۷ قانون آیین‌نامه داخلی مجلس قرار شد تا ۶۸ لایحه معوق و ۳ لایحه‌ای که فوریت آنها مطرح و اعلام وصول در مجلس دهم نشده به مجلس یازدهم ارسال شود.
- وی افزود: بر همین اساس از مجلس یازدهم درخواست می‌کنیم تا با توجه به شرایط کشور و لزوم اشتغال و رونق کسب و کار این لوایح را اعلام وصول و مورد رسیدگی قرار دهند.
- امیری لایحه‌های الحاق یک تبصره به ماده (۱۳) قانون صدور چک – مصوب ۱۳۵۵ – و اصلاحات بعدی آن، نحوه مدیریت تعارض منافع در انجام وظایف قانونی و ارایه خدمات عمومی و مقابله با فساد و ارتقای سلامت نظام اداری – مالی را سه لایحه ای عنوان کرد که فوریت آنها مشخص و اعلام وصول نشده است.

اعتمادآنلاین| معاون پارلمانی رئیس‌جمهور از درخواست دولت برای رسیدگی به ۶۸ لایحه اولویت‌دار توسط مجلس شورای اسلامی خبر داد.

حسینعلی امیری روز یکشنبه درباره لوایح معوق و اعلام وصول نشده دولت در مجلس دهم گفت: در دستور کار جلسه هیات دولت طرح‌ها و لوایح معوق و باقی مانده و اعلام وصول نشده دولت در مجلس دهم مورد بحث قرار گفت و با توجه به ماده ۱۳۷ قانون آیین‌نامه داخلی مجلس قرار شد تا ۶۸ لایحه معوق و ۳ لایحه‌ای که فوریت آنها مطرح و اعلام وصول در مجلس دهم نشده به مجلس یازدهم ارسال شود.

وی افزود: بر همین اساس از مجلس یازدهم درخواست می‌کنیم تا با توجه به شرایط کشور و لزوم اشتغال و رونق کسب و کار این لوایح را اعلام وصول و مورد رسیدگی قرار دهند.

امیری لایحه‌های الحاق یک تبصره به ماده (۱۳) قانون صدور چک – مصوب ۱۳۵۵ – و اصلاحات بعدی آن، نحوه مدیریت تعارض منافع در انجام وظایف قانونی و ارایه خدمات عمومی و مقابله با فساد و ارتقای سلامت نظام اداری – مالی را سه لایحه ای عنوان کرد که فوریت آنها مشخص و اعلام وصول نشده است.

لایحه‌های معوق اعلام وصول نشده به شرح زیر است: ۱ - لایحه به هزینه قطعی منظور نمودن اعتبار خرید وسایل حفاظتی جزیره خارک ۲ - لایحه اصلاح قانون بخش تعاونی اقتصاد جمهوری اسلامی ایران ۳ - لایحه حمایت از مالکیت صنعتی ۴ - لایحه اصلاح قانون امور گمرکی ۵ - لایحه عضویت دولت جمهوری اسلامی ایران در شرکت بین‌المللی نقدینگی اسلامی ۶ - لایحه اصلاح قانون پولی و بانکی کشور مصوب ۱۳۵۱ ۷ - لایحه اصلاح موادی از قانون تجارت درخصوص ورشکستگی ۸ - لایحه ساماندهی سهام عدالت موضوع اصلاح مواد (۳۴) تا (۳۸) قانون اجرای سیاست‌های کلی اصل چهل و چهارم (۴۴) قانون اساسی تغییر عنوان: لایحه ساماندهی سهام عدالت ۹ - لایحه مالیات بر درآمد و دارایی فعالان اقتصادی در مناطق آزاد تجاری – صنعتی ۱۰ - لایحه مشارکت عمومی – خصوصی ۱۱ - لایحه اصلاح قانون اصلاح مواد (۶۳) و (۶۴) قانون محاسبات عمومی کشور ۱۲ - لایحه اصلاح موادی از قانون مالیات‌های مستقیم ۱۳ - لایحه الحاق یک تبصره به ماده (۶) قانون مبارزه با پولشویی ۱۴ - لایحه موافقتنامه همکاری اقتصادی و تجاری بین دولت‌های ساحلی خزر ۱۵ - لایحه اصلاح بند «ت» ماده (۸۰) قانون برنامه پنجساله ششم توسعه اقتصادی، اجتماعی و فرهنگی جمهوری اسلامی ایران» ۱۶ - لایحه اصلاح ماده (۱۴) قانون برنامه پنج ساله ششم توسعه اقتصادی، اجتماعی و فرهنگی جمهوری اسلامی

ایران ۱۷ - لایحه اصلاح لایحه قانونی اصلاح قسمتی از قانون تجارت – مصوب ۱۳۴۷- به منظور حمایت از سهامداران خرد ۱۸ - لایحه اصلاح تبصره (۱) بند (ب) ماده(۵۲) قانون الحاق برخی مواد به قانون تنظیم بخشی از مقررات مالی دولت (۲) ۱۹ - لایحه اصلاح قانون حمایت صنعتی و جلوگیری از تعطیل کارخانه‌های کشور ۲۰ - لایحه میزان و نحوه جریمه نقدی و توقف دارندگان وسایل نقلیه و واحدهای مشمول متمرد موضوع تبصره (۱) ماده (۳) قانون هوای پاک – مصوب ۲۱ ۱۳۹۶ - لایحه حمایت از مالکیت فکری ۲۲ - لایحه استخدامی شهرداری‌ها ۲۳ - لایحه آئین دادرسی تجاری ۲۴ - لایحه اصلاح قانون تسهیل تنظیم اسناد در دفاتر اسناد رسمی ۲۵ - لایحه قضازدائی و حذف برخی عناوین مجرمانه از قوانین ۲۶ - لایحه الحاق دولت جمهوری اسلامی ایران به پروتکل‌های اول و دوم الحاقی به کنوانسیون ژنو مصوب ۲۷ ۱۹۷۷ - لایحه رسیدگی به جرائم اطفال و نوجوانان ۲۸ - لایحه استفساریه تبصره (۴) ماده واحده قانون ممنوعیت تصدی بیش از یک شغل ۲۹ - لایحه نحوه کمک‌های اشخاص حقیقی وحقوقی به سازمان آموزش فنی وحرفه‌ای کشور ۳۰ - لایحه تعیین وظایف واختیارات وزارت تعاون، کار ورفاه اجتماعی ۳۱ - لایحه اصلاح قانون آیین دادرسی دادگاه‌های عمومی وانقلاب (درامور مدنی) مصوب-۳۲ ۱۳۷۹ - لایحه نحوه پرداخت هزینه دادرسی دستگاه‌های اجرایی ۳۳ - لایحه الحاق دولت جمهوری اسلامی ایران به کنوانسیون تمپره در مورد ارائه منابع مخابراتی برای کاهش بلا و عملیات امدادی ۳۴ - لایحه الحاق دولت جمهوری اسلامی ایران به پروتکل اختیاری کنوانسیون حقوق کودک در مورد به کارگیری کودکان در منازعه مسلحانه ۳۵ - لایحه الحاق دولت جمهوری اسلامی ایران به کنوانسیون بین‌المللی حمایت از ارقام جدید گیاهی (مورخ ۲ دسامبر ۱۹۶۱ برابر با ۱۱ آذر ۱۳۴۰) با اصلاحات بعدی و عضویت در اتحادیه آن ۳۶ - لایحه اصلاح قانون به کارگیری سلاح توسط مامورین نیروهای مسلح در موارد ضروری ۳۷ - لایحه اصلاح قانون نحوه استفاده از خانه‌های سازمانی ارتش جمهوری اسلامی ایران ۳۸ - لایحه ارجاع اختلاف بین بانک توسعه صادرات ایران و شرکت اسپیتمن اویل تاجیکستان به داوری ۳۹ - لایحه عضویت سازمان فضایی ایران در فدراسیون بین‌المللی فضانوردی ۴۰ - لایحه تعیین تکلیف اموال بهکده رضوی ۴۱ - لایحه اصلاح ماده (۱۹) قانون رسیدگی به تخلفات رانندگی ۴۲ - لایحه الحاق یک تبصره به ماده (۵) قانون سنجش و پذیرش دانشجو در دانشگاه‌ها و مراکز آموزش عالی کشور ۴۳ – لایحه اصلاح بند (۱۶) ماده (۲) قانون اهداف و وظایف وزارت فرهنگ و ارشاد اسلامی تغییر عنوان: لایحه اصلاح ماده (۲) قانون اهداف و وظایف وزارت فرهنگ و ارشاد اسلامی و الحاق یک بند به ماده (۱) قانون تمرکز امور صنعت و معدن و تشکیل وزارت صنایع و معادن ۴۴ - لایحه جامع انتخابات ۴۵ - لایحه نحوه واگذاری اموال، تاسیسات، ماشین‌آلات و هرگونه مالکیت مربوط به تاسیسات آب و فاضلاب ۴۶ - لایحه پروتکل حفاظت از تنوع‌زیستی الحاقی به کنوانسیون چهارچوب حفاظت از محیط زیست دریایی دریای خزر ۴۷ - لایحه موافقتنامه انتقال محکومین بین دولت جمهوری اسلامی ایران و دولت فدراسیون روسیه ۴۸ - لایحه معاهده معاضدت حقوقی متقابل در امور مدنی بین جمهوری اسلامی ایران و جمهوری فدرال برزیل ۴۹ - لایحه معاهده استرداد مجرمین بین جمهوری اسلامی ایران و جمهوری فدرال برزیل ۵۰ - لایحه مبارزه با قاچاق انسان و اعضای بدن و مجازات عبوردهندگان غیر مجاز افراد از مرزهای کشور ۵۱ - لایحه معاهده معاضدت حقوقی متقابل در امور کیفری میان جمهوری اسلامی ایران و جمهوری فدرال برزیل ۵۲ - لایحه پروتکل اصلاح موافقتنامه بین دولت جمهوری اسلامی ایران و دولت فدراسیون روسیه جهت معاضدت در پرونده‌های مدنی و جزایی ۵۳ - لایحه شفافیت ۵۴ - لایحه پروتکل همکاری در زمینه مبارزه با جرایم سازمان یافته در دریای خزر الحاقی به موافقتنامه همکاری در زمینه امنیت در دریای خزر (مورخ ۲۷ آبان ۱۳۸۹(۱۸ نوامبر۲۰۱۰)) ۵۵ - لایحه پروتکل همکاری در زمینه مبارزه با تروریسم در دریای خزر الحاقی به موافقتنامه همکاری در زمینه امنیت در دریای خزر (مورخ ۲۷ آبان ۱۳۸۹(۱۸ نوامبر۲۰۱۰)) ۵۶ - لایحه پروتکل همکاری و تعامل میان مراجع مرزبانی الحاقی به موافقتنامه همکاری در زمینه امنیت در دریای خزر (مورخ ۲۷ آبان ۱۳۸۹(۱۸ نوامبر۲۰۱۰)) ۵۷ - لایحه موافقتنامه همکاری در زمینه حفظ نباتات و قرنطینه گیاهی بین دولت جمهوری اسلامی ایران و دولت جمهوری صربستان ۵۸ - لایحه موافقتنامه بین دولت‌های ساحلی دریای خزر در

زمینه حمل و نقل ۵۹ - لایحه اصلاح ماده ۳۵ آیین‌نامه معاملات شهرداری تهران ۶۰ - لایحه پروتکل اصلاحی بند (۵-۴-۱-۱۰) اساسنامه موسسه منطقه ای استاندارد سازی، ارزیابی انطباق، تاییدصلاحیت و اندازه‌شناسی سازمان همکاری اقتصادی (ریسکام) ۶۱ - لایحه موافقتنامه حمل‌ونقل بین‌المللی جاده ای مسافر و کالا بین دولت جمهوری اسلامی ایران و شورای فدرال سوئیس ۶۲ - لایحه موافقتنامه پیشگیری از حوادث در دریای خزر ۶۳ - لایحه تصویب اصلاحات کنوانسیون بین‌المللی استانداردهای آموزش، صدور گواهینامه و نگهبانی برای دریانوردان (اس تی سی دبلیو ۱۹۷۸(۱۳۵۷)) ۶۴ - لایحه حمایت از حقوق افراد مبتلا به اختلالات روانی ۶۵ - لایحه موافقتنامه خدمات هوایی بین دولت جمهوری اسلامی ایران و دولت جمهوری صربستان ۶۶ - لایحه موافقتنامه بین دولت جمهوری اسلامی ایران و دولت جمهوری اسلامی افغانستان درخصوص ارتباط بین‌المللی راه آهن ۶۷ - لایحه پروتکل ارزیابی اثرات زیست‌محیطی فرامرزی الحاقی به کنوانسیون چهارچوب حفاظت از محیط زیست دریایی دریای خزر ۶۸ - لایحه الحاق یک تبصره به ماده (۵) قانون اجرای سیاست‌های کلی اصل جهل‌وچهارم (۴۴) قانون اساسی منبع: ایرنا

۸
تیر
۱۳۹۹
۱۷:۱۷

درخواست دولت برای رسیدگی به ۶۸ لایحه اولویت‌دار توسط مجلس

فرتاک نیوز / ۰ ۰ ۱۸ منبع دیگر ۱۰۲۰۰۰ منبع اصلی: پایگاه اطلاع رسانی دولت

معاون پارلمانی رئیس جمهور از درخواست دولت برای رسیدگی به ۶۸ لایحه اولویت دار توسط مجلس شورای اسلامی خبر داد.

خلاصه خبر (اتوماتیک)

- حسینعلی امیری معاون پارلمانی رئیس جمهور درباره لوایح معوق و اعلام وصول نشده دولت در مجلس دهم گفت: در دستور کار جلسه هیات دولت طرح‌ها و لوایح معوق و باقی مانده و اعلام وصول نشده دولت در مجلس دهم مورد بحث قرار گفت و با توجه به ماده ۱۳۷ قانون آیین نامه داخلی مجلس قرار شد تا ۶۸ لایحه معوق و ۳ لایحه ای که فوریت آنها مطرح و اعلام وصول در مجلس دهم نشده در نامه‌ای به مجلس یازدهم ارسال شود.
- امیری لایحه‌های الحاق یک تبصره به ماده (۱۳) قانون صدور چک – مصوب ۱۳۵۵ – و اصلاحات بعدی آن، نحوه مدیریت تعارض منافع در انجام وظایف قانونی و ارایه خدمات عمومی و مقابله با فساد و ارتقای سلامت نظام اداری – مالی را سه لایحه ای عنوان کرد که فوریت آنها مشخص و اعلام وصول نشده است.
- لایحه‌های معوق اعلام وصول نشده به شرح زیر است: ۱ - لایحه به هزینه قطعی منظور نمودن اعتبار خرید وسایل حفاظتی جزیره خارک ۲ - لایحه اصلاح قانون بخش تعاونی اقتصاد جمهوری اسلامی ایران ۳ - لایحه حمایت از مالکیت صنعتی ۴ - لایحه اصلاح قانون امور گمرکی ۵ - لایحه عضویت دولت جمهوری اسلامی ایران در شرکت بین المللی نقدینگی اسلامی ۶ - لایحه اصلاح قانون پولی و بانکی کشور مصوب ۱۳۵۱ ۷ - لایحه اصلاح موادی از قانون تجارت درخصوص ورشکستگی ۸ - لایحه ساماندهی سهام عدالت موضوع اصلاح مواد(۳۴) تا (۳۸) قانون اجرای سیاست های کلی اصل چهل و چهارم (۴۴) قانون اساسی تغییر عنوان: لایحه ساماندهی سهام عدالت ۹ - لایحه مالیات بر درآمد و دارایی فعالان اقتصادی در مناطق آزاد تجاری – صنعتی ۱۰ - لایحه مشارکت عمومی – خصوصی ۱۱ - لایحه اصلاح قانون اصلاح مواد (۶۳) و (۶۴) قانون محاسبات عمومی کشور ۱۲ - لایحه اصلاح موادی از قانون مالیات های مستقیم ۱۳ - لایحه الحاق یک تبصره به ماده(۶) قانون مبارزه با پولشویی ۱۴ - لایحه موافقتنامه همکاری اقتصادی و تجاری بین دولت های ساحلی خزر ۱۵ - لایحه اصلاح بند«ت» ماده(۸۰)

قانون برنامه پنجساله ششم توسعه اقتصادی ، اجتماعی و فرهنگی جمهوری اسلامی ایران » ۱۶ - لایحه اصلاح ماده (۱۴) قانون برنامه پنجساله ششم توسعه اقتصادی ، اجتماعی و فرهنگی جمهوری اسلامی ایران ۱۷ - لایحه اصلاح لایحه قانونی اصلاح قسمتی از قانون تجارت – مصوب ۱۳۴۷- به منظور حمایت از سهامداران خرد ۱۸ - لایحه اصلاح تبصره (۱) بند (ب) ماده(۵۲) قانون الحاق برخی مواد به قانون تنظیم بخشی از مقررات مالی دولت (۲) ۱۹ - لایحه اصلاح قانون حمایت صنعتی و جلوگیری از تعطیل کارخانه های کشور ۲۰ - لایحه میزان و نحوه جریمه نقدی و توقف دارندگان وسایل نقلیه و واحدهای مشمول متمرد موضوع تبصره (۱) ماده(۳) قانون هوای پاک – مصوب ۱۳۹۶ - لایحه حمایت از مالکیت فکری ۲۲ - لایحه استخدامی شهرداری ها ۲۳ - لایحه آئین‌دادرسی تجاری ۲۴ - لایحه اصلاح قانون تسهیل تنظیم اسناد در دفاتر اسناد رسمی ۲۵ - لایحه قضازدائی و حذف برخی عناوین مجرمانه از قوانین ۲۶ - لایحه الحاق دولت جمهوری اسلامی ایران به پروتکل‌های اول و دوم الحاقی به کنوانسیون ژنو مصوب ۱۹۷۷ ۲۷ - لایحه رسیدگی به جرائم اطفال و نوجوانان ۲۸ - لایحه استفساریه تبصره (۴) ماده واحده قانون ممنوعیت تصدی بیش از یک شغل ۲۹ - لایحه نحوه کمک های اشخاص حقیقی وحقوقی به سازمان آموزش فنی وحرفه ای کشور ۳۰ - لایحه تعیین وظایف واختیارات وزارت تعاون،کار ورفاه اجتماعی ۳۱ - لایحه اصلاح قانون آیین دادرسی دادگاههای عمومی وانقلاب (درامور مدنی)مصوب-۱۳۷۹ ۳۲ - لایحه نحوه پرداخت هزینه دادرسی دستگاه های اجرایی ۳۳ - لایحه الحاق دولت جمهوری اسلامی ایران به کنوانسیون تمپره در مورد ارائه منابع مخابراتی برای کاهش بلا و عملیات امدادی ۳۴ - لایحه الحاق دولت جمهوری اسلامی ایران به پروتکل اختیاری کنوانسیون حقوق کودک در مورد به کارگیری کودکان در منازعه مسلحانه ۳۵ - لایحه الحاق دولت جمهوری اسلامی ایران به کنوانسیون بین المللی حمایت از ارقام جدید گیاهی (مورخ ۲ دسامبر ۱۹۶۱ برابر با ۱۱ آذر ۱۳۴۰) با اصلاحات بعدی و عضویت در اتحادیه آن ۳۶ - لایحه اصلاح قانون به کارگیری سلاح توسط مامورین نیروهای مسلح در موارد ضروری ۳۷ - لایحه اصلاح قانون نحوه استفاده از خانه های سازمانی ارتش جمهوری اسلامی ایران ۳۸ - لایحه ارجاع اختلاف بین بانک توسعه صادرات ایران و شرکت اسپیتمن اویل تاجیکستان به داوری ۳۹ - لایحه عضویت سازمان فضایی ایران در فدراسیون بین المللی فضانوردی ۴۰ - لایحه تعیین تکلیف اموال بهکده رضوی ۴۱ - لایحه اصلاحماده(۱۹) قانون رسیدگی به تخلفات رانندگی۲ - لایحه الحاق یک تبصره به ماده (۵) قانون سنجش و پذیرش دانشجو در دانشگاه ها و مراکز آموزش عالی کشور ۴۳ – لایحه اصلاح بند (۱۶) ماده (۲) قانون اهداف و وظایف وزارت فرهنگ و ارشاد اسلامی تغییر عنوان: لایحه اصلاح ماده (۲) قانون اهداف و وظایف وزارت فرهنگ و ارشاد اسلامی و الحاق یک بند به ماده(۱) قانون تمرکز امور صنعت و معدن و تشکیل وزارت صنایع و معادن ۴۴ - لایحه جامع انتخابات ۴۵ - لایحه نحوه واگذاری اموال،تاسیسات ، ماشین آلات و هرگونه مالکیت مربوط به تاسیسات آب و فاضلاب ۴۶ - لایحه پروتکل حفاظت از تنوع زیستی الحاقی به کنوانسیون چهارچوب حفاظت از محیط زیست دریایی دریای خزر ۴۷ - لایحه موافقتنامه انتقال محکومین بین دولت جمهوری اسلامی ایران و دولت فدراسیون روسیه ۴۸ - لایحه معاهده معاضدت حقوقی متقابل در امور مدنی بین جمهوری اسلامی ایران و جمهوری فدرال برزیل ۴۹ - لایحه معاهده استرداد مجرمین بین جمهوری اسلامی ایران و جمهوری فدرال برزیل ۵۰ - لایحه مبارزه با قاچاق انسان و اعضای بدن و مجازات عبور دهندگان غیر مجاز افراد از مرزهای کشور ۵۱ - لایحه معاهده معاضدت حقوقی متقابل در امور کیفری میان جمهوری اسلامی ایران و جمهوری فدرال برزیل ۵۲ - لایحه پروتکل اصلاح موافقتنامه بین دولت جمهوری اسلامی ایران و دولت فدراسیون روسیه جهت معاضدت در پرونده های مدنی و جزایی ۵۳ - لایحه شفافیت ۵۴ - لایحه پروتکل همکاری در زمینه مبارزه با جرایم سازمان یافته در دریای خزر الحاقی به موافقتنامه همکاری در زمینه امنیت در دریای خزر (مورخ ۲۷ آبان ۱۳۸۹(۱۸ نوامبر۲۰۱۰)) ۵۵ - لایحه پروتکل همکاری در زمینه مبارزه با تروریسم در دریای خزر الحاقی به موافقتنامه همکاری در زمینه امنیت در دریای خزر (مورخ ۲۷ آبان ۱۳۸۹(۱۸ نوامبر۲۰۱۰)) ۵۶ - لایحه پروتکل همکاری و تعامل میان مراجع مرزبانی الحاقی به موافقتنامه همکاری در زمینه امنیت در دریای خزر (مورخ ۲۷ آبان ۱۳۸۹(۱۸ نوامبر۲۰۱۰)) ۵۷ - لایحه موافقتنامه همکاری در زمینه حفظ نباتات و قرنطینه گیاهی بین دولت جمهوری اسلامی

ایران و دولت جمهوری صربستان ۵۸ - لایحه موافقتنامه بین دولت های ساحلی دریای خزر در زمینه حمل و نقل ۵۹ - لایحه اصلاح ماده ۳۵ آیین نامه معاملات شهرداری تهران ۶۰ - لایحه پروتکل اصلاحی بند(۵-۴-۱-۱۰) اساسنامه موسسه منطقه ای استاندارد سازی ، ارزیابی انطباق، تایید صلاحیت و اندازه شناسی سازمان همکاری اقتصادی (ریسکام) ۶۱ - لایحه موافقتنامه حمل و نقل بین المللی جاده ای مسافر و کالا بین دولت جمهوری اسلامی ایران و شورای فدرال سوئیس ۶۲ - لایحه موافقتنامه پیشگیری از حوادث در دریای خزر ۶۳ - لایحه تصویب اصلاحات کنوانسیون بین المللی استانداردهای آموزش، صدور گواهینامه و نگهبانی برای دریانوردان(اس تی سی دبلیو ۱۹۷۸(۱۳۵۷)) ۶۴ - لایحه حمایت از حقوق افراد مبتلا به اختلالات روانی ۶۵ - لایحه موافقتنامه خدمات هوایی بین دولت جمهوری اسلامی ایران و دولت جمهوری صربستان ۶۶ - لایحه موافقتنامه بین دولت جمهوری اسلامی ایران و دولت جمهوری اسلامی افغانستان درخصوص ارتباط بین المللی راه آهن ۶۷ - لایحه پروتکل ارزیابی اثرات زیست محیطی فرامرزی الحاقی به کنوانسیون چهارچوب حفاظت از محیط زیست دریایی دریای خزر ۶۸ - لایحه الحاق یک تبصره به ماده(۵) قانون اجرای سیاست های کلی اصل جهل و چهارم(۴۴) قانون اساسی برای ورود به کانال تلگرام فرتاک نیوز کلیک کنید.

حسینعلی امیری معاون پارلمانی رئیس جمهور درباره لوایح معوق و اعلام وصول نشده دولت در مجلس دهم گفت: در دستور کار جلسه هیات دولت طرح‌ها و لوایح معوق و باقی مانده و اعلام وصول نشده دولت در مجلس دهم مورد بحث قرار گفت و با توجه به ماده ۱۳۷ قانون آیین نامه داخلی مجلس قرار شد تا ۶۸ لایحه معوق و ۳ لایحه ای که فوریت آنها مطرح و اعلام وصول در مجلس دهم نشده در نامه‌ای به مجلس یازدهم ارسال شود.

وی افزود: بر همین اساس از مجلس یازدهم درخواست می‌کنیم تا با توجه به شرایط کشور و لزوم اشتغال و رونق کسب و کار این لوایح را اعلام وصول و مورد رسیدگی قرار دهند.

امیری لایحه‌های الحاق یک تبصره به ماده (۱۳) قانون صدور چک – مصوب ۱۳۵۵ – و اصلاحات بعدی آن، نحوه مدیریت تعارض منافع در انجام وظایف قانونی و ارایه خدمات عمومی و مقابله با فساد و ارتقای سلامت نظام اداری – مالی را سه لایحه ای عنوان کرد که فوریت آنها مشخص و اعلام وصول نشده است.

لایحه‌های معوق اعلام وصول نشده به شرح زیر است: ۱ - لایحه به هزینه قطعی منظور نمودن اعتبار خرید وسایل حفاظتی جزیره خارک ۲ - لایحه اصلاح قانون بخش تعاونی اقتصاد جمهوری اسلامی ایران ۳ - لایحه حمایت از مالکیت صنعتی ۴ - لایحه اصلاح قانون امور گمرکی ۵ - لایحه عضویت دولت جمهوری اسلامی ایران در شرکت بین المللی نقدینگی اسلامی ۶ - لایحه اصلاح قانون پولی و بانکی کشور مصوب ۱۳۵۱ ۷ - لایحه اصلاح موادی از قانون تجارت درخصوص ورشکستگی ۸ - لایحه ساماندهی سهام عدالت موضوع اصلاح مواد(۳۴) تا (۳۸) قانون اجرای سیاست های کلی اصل چهل و چهارم (۴۴) قانون اساسی تغییر عنوان: لایحه ساماندهی سهام عدالت ۹ - لایحه مالیات بر درآمد و دارایی فعالان اقتصادی در مناطق آزاد تجاری – صنعتی ۱۰ - لایحه مشارکت عمومی – خصوصی ۱۱ - لایحه اصلاح قانون اصلاح مواد (۶۳) و (۶۴) قانون محاسبات عمومی کشور ۱۲ - لایحه اصلاح موادی از قانون مالیات های مستقیم ۱۳ - لایحه الحاق یک تبصره به ماده(۶) قانون مبارزه با پولشویی ۱۴ - لایحه موافقتنامه همکاری اقتصادی و تجاری بین دولت های ساحلی خزر ۱۵ - لایحه اصلاح بند«ت» ماده(۸۰) قانون برنامه پنجساله ششم توسعه اقتصادی ، اجتماعی و فرهنگی جمهوری اسلامی ایران » ۱۶ - لایحه اصلاح ماده (۱۴) قانون برنامه پنجساله ششم توسعه اقتصادی ، اجتماعی و فرهنگی جمهوری اسلامی ایران ۱۷ - لایحه اصلاح لایحه قانونی اصلاح قسمتی از قانون تجارت – مصوب ۱۳۴۷- به منظور حمایت از سهامداران خرد ۱۸ - لایحه اصلاح تبصره (۱) بند (ب) ماده(۵۲) قانون الحاق برخی مواد به قانون تنظیم بخشی از مقررات مالی دولت (۲) ۱۹ - لایحه اصلاح قانون حمایت صنعتی و جلوگیری از تعطیل کارخانه های کشور ۲۰ - لایحه میزان و نحوه جریمه نقدی و توقف دارندگان وسایل نقلیه و واحدهای مشمول متمرد موضوع تبصره (۱)

ماده(۳) قانون هوای پاک – مصوب ۱۳۹۶ - لایحه حمایت از مالکیت فکری ۲۲ - لایحه استخدامی شهرداری ها ۲۳ - لایحه آئین‌دادرسی تجاری ۲۴ - لایحه اصلاح قانون تسهیل تنظیم اسناد در دفاتر اسناد رسمی ۲۵ - لایحه قضازدائی و حذف برخی عناوین مجرمانه از قوانین ۲۶ - لایحه الحاق دولت جمهوری اسلامی ایران به پروتکل‌های اول و دوم الحاقی به کنوانسیون ژنو مصوب ۱۹۷۷ ۲۷ - لایحه رسیدگی به جرائم اطفال و نوجوانان ۲۸ - لایحه استفساریه تبصره (۴) ماده واحده قانون ممنوعیت تصدی بیش از یک شغل ۲۹ - لایحه نحوه کمک های اشخاص حقیقی وحقوقی به سازمان آموزش فنی وحرفه ای کشور ۳۰ - لایحه تعیین وظایف واختیارات وزارت تعاون،کار ورفاه اجتماعی ۳۱ - لایحه اصلاح قانون آیین دادرسی دادگاههای عمومی وانقلاب (درامور مدنی)مصوب-۱۳۷۹ ۳۲ - لایحه نحوه پرداخت هزینه دادرسی دستگاه های اجرایی ۳۳ - لایحه الحاق دولت جمهوری اسلامی ایران به کنوانسیون تمپره در مورد ارائه منابع مخابراتی برای کاهش بلا و عملیات امدادی ۳۴ - لایحه الحاق دولت جمهوری اسلامی ایران به پروتکل اختیاری کنوانسیون حقوق کودک در مورد به کارگیری کودکان در منازعه مسلحانه ۳۵ - لایحه الحاق دولت جمهوری اسلامی ایران به کنوانسیون بین المللی حمایت از ارقام جدید گیاهی (مورخ ۲ دسامبر ۱۹۶۱ برابر با ۱۱ آذر ۱۳۴۰) با اصلاحات بعدی و عضویت در اتحادیه آن ۳۶ - لایحه اصلاح قانون به کارگیری سلاح توسط مامورین نیروهای مسلح در موارد ضروری ۳۷ - لایحه اصلاح قانون نحوه استفاده از خانه های سازمانی ارتش جمهوری اسلامی ایران ۳۸ - لایحه ارجاع اختلاف بین بانک توسعه صادرات ایران و شرکت اسپیتمن اویل تاجیکستان به داوری ۳۹ - لایحه عضویت سازمان فضایی ایران در فدراسیون بین المللی فضانوردی ۴۰ - لایحه تعیین تکلیف اموال بهکده رضوی ۴۱ - لایحه اصلاحماده(۱۹) قانون رسیدگی به تخلفات رانندگی۲ - لایحه الحاق یک تبصره به ماده (۵) قانون سنجش و پذیرش دانشجو در دانشگاه ها و مراکز آموزش عالی کشور ۴۳ – لایحه اصلاح بند (۱۶) ماده (۲) قانون اهداف و وظایف وزارت فرهنگ و ارشاد اسلامی تغییر عنوان: لایحه اصلاح ماده (۲) قانون اهداف و وظایف وزارت فرهنگ و ارشاد اسلامی و الحاق یک بند به ماده(۱) قانون تمرکز امور صنعت و معدن و تشکیل وزارت صنایع و معادن ۴۴ - لایحه جامع انتخابات ۴۵ - لایحه نحوه واگذاری اموال،تاسیسات ، ماشین آلات و هرگونه مالکیت مربوط به تاسیسات آب و فاضلاب ۴۶ - لایحه پروتکل حفاظت از تنوع زیستی الحاقی به کنوانسیون چهارچوب حفاظت از محیط زیست دریایی دریای خزر ۴۷ - لایحه موافقتنامه انتقال محکومین بین دولت جمهوری اسلامی ایران و دولت فدراسیون روسیه ۴۸ - لایحه معاهده معاضدت حقوقی متقابل در امور مدنی بین جمهوری اسلامی ایران و جمهوری فدرال برزیل ۴۹ - لایحه معاهده استرداد مجرمین بین جمهوری اسلامی ایران و جمهوری فدرال برزیل ۵۰ - لایحه مبارزه با قاچاق انسان و اعضای بدن و مجازات عبور دهندگان غیر مجاز افراد از مرزهای کشور ۵۱ - لایحه معاهده معاضدت حقوقی متقابل در امور کیفری میان جمهوری اسلامی ایران و جمهوری فدرال برزیل ۵۲ - لایحه پروتکل اصلاح موافقتنامه بین دولت جمهوری اسلامی ایران و دولت فدراسیون روسیه جهت معاضدت در پرونده های مدنی و جزایی ۵۳ - لایحه شفافیت ۵۴ - لایحه پروتکل همکاری در زمینه مبارزه با جرایم سازمان یافته در دریای خزر الحاقی به موافقتنامه همکاری در زمینه امنیت در دریای خزر (مورخ ۲۷ آبان ۱۳۸۹(۱۸ نوامبر۲۰۱۰)) ۵۵ - لایحه پروتکل همکاری در زمینه مبارزه با تروریسم در دریای خزر الحاقی به موافقتنامه همکاری در زمینه امنیت در دریای خزر (مورخ ۲۷ آبان ۱۳۸۹(۱۸ نوامبر۲۰۱۰)) ۵۶ - لایحه پروتکل همکاری و تعامل میان مراجع مرزبانی الحاقی به موافقتنامه همکاری در زمینه امنیت در دریای خزر (مورخ ۲۷ آبان ۱۳۸۹(۱۸ نوامبر۲۰۱۰)) ۵۷ - لایحه موافقتنامه همکاری در زمینه حفظ نباتات و قرنطینه گیاهی بین دولت جمهوری اسلامی ایران و دولت جمهوری صربستان ۵۸ - لایحه موافقتنامه بین دولت های ساحلی دریای خزر در زمینه حمل و نقل ۵۹ - لایحه اصلاح ماده ۳۵ آیین نامه معاملات شهرداری تهران ۶۰ - لایحه پروتکل اصلاحی بند(۵-۴-۱-۱۰) اساسنامه موسسه منطقه ای استاندارد سازی ، ارزیابی انطباق، تایید صلاحیت و اندازه شناسی سازمان همکاری اقتصادی (ریسکام) ۶۱ - لایحه موافقتنامه حمل و نقل بین المللی جاده ای مسافر و کالا بین دولت جمهوری اسلامی ایران و شورای فدرال سوئیس ۶۲ - لایحه موافقتنامه پیشگیری از حوادث در دریای خزر ۶۳ - لایحه تصویب اصلاحات

کنوانسیون بین المللی استانداردهای آموزش، صدور گواهینامه و نگهبانی برای دریانوردان(اس تی سی دبلیو ۱۹۷۸(۱۳۵۷)) ۶۴ - لایحه حمایت از حقوق افراد مبتلا به اختلالات روانی ۶۵ - لایحه موافقتنامه خدمات هوایی بین دولت جمهوری اسلامی ایران و دولت جمهوری صربستان ۶۶ - لایحه موافقتنامه بین دولت جمهوری اسلامی ایران و دولت جمهوری اسلامی افغانستان درخصوص ارتباط بین المللی راه آهن ۶۷ - لایحه پروتکل ارزیابی اثرات زیست محیطی فرامرزی الحاقی به کنوانسیون چهارچوب حفاظت از محیط زیست دریایی دریای خزر ۶۸ - لایحه الحاق یک تبصره به ماده(۵) قانون اجرای سیاست های کلی اصل جهل و چهارم(۴۴) قانون اساسی برای ورود به کانال تلگرام فرتاک نیوز کلیک کنید.

۸

تیر ۱۳۹۹ ۱۶:۵۴

۶۸ لایحه اولویت دار از سوی دولت به مجلس اعلام شد - shoroonline.ir

روزنامه شروع / ۰ ۰ ۱۷ منبع دیگر ۹۶۰۰۰ منبع اصلی: پایگاه اطلاع رسانی دولت

شروع آنلاین به گزارش به نقل از ایرنا ،حسینعلی امیری درباره لوایح معوق و اعلام وصول نشده دولت در مجلس دهم گفت: در دستور کار جلسه هیات دولت طرح‌ها و لوایح معوق و باقی مانده و اعلام وصول نشده دولت در مجلس دهم مورد بحث قرار گفت و با توجه به ماده ۱۳۷ قانون آیین نامه داخلی مجلس قرار شد تا ۶۸ لایحه معوق و ۳ لایحه ای که فوریت آنها مطرح و اعلام وصول در مجلس دهم نشده به مجلس یازدهم ارسال شود.

وی افزود: بر همین اساس از مجلس یازدهم درخواست می‌کنیم تا با توجه به شرایط کشور و لزوم اشتغال و رونق کسب و کار این لوایح را اعلام وصول و مورد رسیدگی قرار دهند.

امیری لایحه‌های الحاق یک تبصره به ماده (۱۳) قانون صدور چک – مصوب ۱۳۵۵ – و اصلاحات بعدی آن، نحوه مدیریت تعارض منافع در انجام وظایف قانونی و ارایه خدمات عمومی و مقابله با فساد و ارتقای سلامت نظام اداری – مالی را سه لایحه ای عنوان کرد که فوریت آنها مشخص و اعلام وصول نشده است.

لایحه‌های معوق اعلام وصول نشده به شرح زیر است:۱ - لایحه به هزینه قطعی منظور نمودن اعتبار خرید وسایل حفاظتی جزیره خارک۲ - لایحه اصلاح قانون بخش تعاونی اقتصاد جمهوری اسلامی ایران۳ - لایحه حمایت از مالکیت صنعتی۴ - لایحه اصلاح قانون امور گمرکی۵ - لایحه عضویت دولت جمهوری اسلامی ایران در شرکت بین المللی نقدینگی اسلامی۶ - لایحه اصلاح قانون پولی و بانکی کشور مصوب ۱۳۵۱۷ - لایحه اصلاح موادی از قانون تجارت درخصوص ورشکستگی۸ - لایحه ساماندهی سهام عدالت موضوع اصلاح مواد(۳۴) تا (۳۸) قانون اجرای سیاست های کلی اصل چهل و چهارم (۴۴) قانون اساسی تغییر عنوان: لایحه ساماندهی سهام عدالت۹ - لایحه مالیات بر درآمد و دارایی فعالان اقتصادی در مناطق آزاد تجاری – صنعتی۱۰ - لایحه مشارکت عمومی – خصوصی۱۱ - لایحه اصلاح قانون اصلاح مواد (۶۳) و (۶۴) قانون محاسبات عمومی کشور۱۲ - لایحه اصلاح موادی از قانون مالیات های مستقیم۱۳ - لایحه الحاق یک تبصره به ماده(۶) قانون مبارزه با پولشویی۱۴ - لایحه موافقتنامه همکاری اقتصادی و تجاری بین دولت های ساحلی خزر۱۵ - لایحه اصلاح بند «ت» ماده(۸۰) قانون برنامه پنجساله ششم توسعه اقتصادی، اجتماعی و فرهنگی جمهوری اسلامی ایران»۱۶ - لایحه اصلاح ماده (۱۴) قانون برنامه پنجساله ششم توسعه اقتصادی، اجتماعی و فرهنگی جمهوری اسلامی ایران ۱۷ - لایحه اصلاح لایحه قانونی اصلاح قسمتی از قانون تجارت – مصوب ۱۳۴۷- به منظور حمایت از سهامداران خرد۱۸ - لایحه اصلاح تبصره (۱) بند (ب) ماده(۵۲) قانون الحاق برخی مواد به قانون تنظیم بخشی از مقررات مالی دولت (۲)۱۹ - لایحه اصلاح قانون حمایت صنعتی و جلوگیری از تعطیل کارخانه های کشور۲۰ - لایحه میزان و نحوه جریمه نقدی و توقف دارندگان وسایل نقلیه و واحدهای مشمول متمرد موضوع تبصره (۱)

ماده(۳) قانون هوای پاک – مصوب ۱۳۹۶۲۱ - لایحه حمایت از مالکیت فکری۲۲ - لایحه استخدامی شهرداری ها۲۳ - لایحه آئین‌دادرسی تجاری۲۴ - لایحه اصلاح قانون تسهیل تنظیم اسناد در دفاتر اسناد رسمی۲۵ - لایحه قضازدائی و حذف برخی عناوین مجرمانه از قوانین۲۶ - لایحه الحاق دولت جمهوری اسلامی ایران به پروتکل‌های اول و دوم الحاقی به کنوانسیون ژنو مصوب ۱۹۷۷۲۷ - لایحه رسیدگی به جرائم اطفال و نوجوانان۲۸ - لایحه استفساریه تبصره (۴) ماده واحده قانون ممنوعیت تصدی بیش از یک شغل۲۹ - لایحه نحوه کمک های اشخاص حقیقی وحقوقی به سازمان آموزش فنی وحرفه ای کشور۳۰ - لایحه تعیین وظایف واختیارات وزارت تعاون، کار ورفاه اجتماعی ۳۱ - لایحه اصلاح قانون آیین دادرسی دادگاههای عمومی وانقلاب (درامور مدنی) مصوب-۱۳۷۹۳۲ - لایحه نحوه پرداخت هزینه دادرسی دستگاه های اجرایی۳۳ - لایحه الحاق دولت جمهوری اسلامی ایران به کنوانسیون تمپره در مورد ارائه منابع مخابراتی برای کاهش بلا و عملیات امدادی۳۴ - لایحه الحاق دولت جمهوری اسلامی ایران به پروتکل اختیاری کنوانسیون حقوق کودک در مورد به کارگیری کودکان در منازعه مسلحانه۳۵ - لایحه الحاق دولت جمهوری اسلامی ایران به کنوانسیون بین المللی حمایت از ارقام جدید گیاهی (مورخ ۲ دسامبر ۱۹۶۱ برابر با ۱۱ آذر ۱۳۴۰) با اصلاحات بعدی و عضویت در اتحادیه آن۳۶ - لایحه اصلاح قانون به کارگیری سلاح توسط مامورین نیروهای مسلح در موارد ضروری۳۷ - لایحه اصلاح قانون نحوه استفاده از خانه های سازمانی ارتش جمهوری اسلامی ایران۳۸ - لایحه ارجاع اختلاف بین بانک توسعه صادرات ایران و شرکت اسپیتمن اویل تاجیکستان به داوری۳۹ - لایحه عضویت سازمان فضایی ایران در فدراسیون بین المللی فضانوردی۴۰ - لایحه تعیین تکلیف اموال بهکده رضوی۴۱ - لایحه اصلاح ماده(۱۹) قانون رسیدگی به تخلفات رانندگی۴۲ - لایحه الحاق یک تبصره به ماده (۵) قانون سنجش و پذیرش دانشجو در دانشگاه ها و مراکز آموزش عالی کشور۴۳ – لایحه اصلاح بند (۱۶) ماده (۲) قانون اهداف و وظایف وزارت فرهنگ و ارشاد اسلامیتغییر عنوان: لایحه اصلاح ماده (۲) قانون اهداف و وظایف وزارت فرهنگ و ارشاد اسلامی و الحاق یک بند به ماده(۱) قانون تمرکز امور صنعت و معدن و تشکیل وزارت صنایع و معادن۴۴ - لایحه جامع انتخابات۴۵ - لایحه نحوه واگذاری اموال، تاسیسات، ماشین آلات و هرگونه مالکیت مربوط به تاسیسات آب و فاضلاب ۴۶ - لایحه پروتکل حفاظت از تنوع زیستی الحاقی به کنوانسیون چهارچوب حفاظت از محیط زیست دریایی دریای خزر۴۷ - لایحه موافقتنامه انتقال محکومین بین دولت جمهوری اسلامی ایران و دولت فدراسیون روسیه۴۸ - لایحه معاهده معاضدت حقوقی متقابل در امور مدنی بین جمهوری اسلامی ایران و جمهوری فدرال برزیل۴۹ - لایحه معاهده استرداد مجرمین بین جمهوری اسلامی ایران و جمهوری فدرال برزیل۵۰ - لایحه مبارزه با قاچاق انسان و اعضای بدن و مجازات عبور دهندگان غیر مجاز افراد از مرزهای کشور۵۱ - لایحه معاهده معاضدت حقوقی متقابل در امور کیفری میان جمهوری اسلامی ایران و جمهوری فدرال برزیل۵۲ - لایحه پروتکل اصلاح موافقتنامه بین دولت جمهوری اسلامی ایران و دولت فدراسیون روسیه جهت معاضدت در پرونده های مدنی و جزایی۵۳ - لایحه شفافیت۵۴ - لایحه پروتکل همکاری در زمینه مبارزه با جرایم سازمان یافته در دریای خزر الحاقی به موافقتنامه همکاری در زمینه امنیت در دریای خزر (مورخ ۲۷ آبان ۱۳۸۹(۱۸ نوامبر۲۰۱۰))۵۵ - لایحه پروتکل همکاری در زمینه مبارزه با تروریسم در دریای خزر الحاقی به موافقتنامه همکاری در زمینه امنیت در دریای خزر (مورخ ۲۷ آبان ۱۳۸۹(۱۸ نوامبر۲۰۱۰))۵۶ - لایحه پروتکل همکاری و تعامل میان مراجع مرزبانی الحاقی به موافقتنامه همکاری در زمینه امنیت در دریای خزر (مورخ ۲۷ آبان ۱۳۸۹(۱۸ نوامبر۲۰۱۰))۵۷ - لایحه موافقتنامه همکاری در زمینه حفظ نباتات و قرنطینه گیاهی بین دولت جمهوری اسلامی ایران و دولت جمهوری صربستان۵۸ - لایحه موافقتنامه بین دولت های ساحلی دریای خزر در زمینه حمل و نقل۵۹ - لایحه اصلاح ماده ۳۵ آیین نامه معاملات شهرداری تهران۶۰ - لایحه پروتکل اصلاحی بند(۵-۴-۱-۱۰) اساسنامه موسسه منطقه ای استاندارد سازی، ارزیابی انطباق، تایید صلاحیت و اندازه شناسی سازمان همکاری اقتصادی (ریسکام)۶۱ - لایحه موافقتنامه حمل و نقل بین المللی جاده ای مسافر و کالا بین دولت جمهوری اسلامی ایران و شورای فدرال سوئیس۶۲ - لایحه موافقتنامه پیشگیری از حوادث در دریای خزر۶۳ - لایحه تصویب اصلاحات کنوانسیون بین المللی استانداردهای

آموزش، صدور گواهینامه و نگهبانی برای دریانوردان(اس تی سی دبلیو ۱۹۷۸(۱۳۵۷))۶۴ - لایحه حمایت از حقوق افراد مبتلا به اختلالات روانی۶۵ - لایحه موافقتنامه خدمات هوایی بین دولت جمهوری اسلامی ایران و دولت جمهوری صربستان۶۶ - لایحه موافقتنامه بین دولت جمهوری اسلامی ایران و دولت جمهوری اسلامی افغانستان درخصوص ارتباط بین المللی راه آهن۶۷ - لایحه پروتکل ارزیابی اثرات زیست محیطی فرامرزی الحاقی به کنوانسیون چهارچوب حفاظت از محیط زیست دریایی دریای خزر۶۸ - لایحه الحاق یک تبصره به ماده(۵) قانون اجرای سیاست های کلی اصل جهل و چهارم(۴۴) قانون اساسی

۸
تیر
۱۳۹۹
۱۷:۴۳

درخواست دولت برای ۶۸ لایحه معوق مانده در مجلس

اقتصاد نیوز / ۰ ۰ ۱۷ منبع دیگر ۹۶۰۰۰ منبع اصلی: پایگاه اطلاع رسانی دولت

اقتصادنیوز : معاون پارلمانی رئیس جمهور از درخواست دولت برای رسیدگی به ۶۸ لایحه اولویت دار توسط مجلس شورای اسلامی خبر داد.

به گزارش اقتصادنیوز به نقل از خبرآنلاین ،حسینعلی امیری، درباره لوایح معوق و اعلام وصول نشده دولت در مجلس دهم گفت: در دستور کار جلسه هیات دولت طرح‌ها و لوایح معوق و باقی مانده و اعلام وصول نشده دولت در مجلس دهم مورد بحث قرار گفت و با توجه به ماده ۱۳۷ قانون آیین نامه داخلی مجلس قرار شد تا ۶۸ لایحه معوق و ۳ لایحه ای که فوریت آنها مطرح و اعلام وصول در مجلس دهم نشده به مجلس یازدهم ارسال شود.

وی افزود: بر همین اساس از مجلس یازدهم درخواست می‌کنیم تا با توجه به شرایط کشور و لزوم اشتغال و رونق کسب و کار این لوایح را اعلام وصول و مورد رسیدگی قرار دهند.

امیری لایحه‌های الحاق یک تبصره به ماده (۱۳) قانون صدور چک – مصوب ۱۳۵۵ – و اصلاحات بعدی آن، نحوه مدیریت تعارض منافع در انجام وظایف قانونی و ارایه خدمات عمومی و مقابله با فساد و ارتقای سلامت نظام اداری – مالی را سه لایحه ای عنوان کرد که فوریت آنها مشخص و اعلام وصول نشده است.

لایحه‌های معوق اعلام وصول نشده به شرح زیر است:۱ - لایحه به هزینه قطعی منظور نمودن اعتبار خرید وسایل حفاظتی جزیره خارک۲ - لایحه اصلاح قانون بخش تعاونی اقتصاد جمهوری اسلامی ایران۳ - لایحه حمایت از مالکیت صنعتی۴ - لایحه اصلاح قانون امور گمرکی۵ - لایحه عضویت دولت جمهوری اسلامی ایران در شرکت بین المللی نقدینگی اسلامی۶ - لایحه اصلاح قانون پولی و بانکی کشور مصوب ۱۳۵۱۷ - لایحه اصلاح موادی از قانون تجارت درخصوص ورشکستگی۸ - لایحه ساماندهی سهام عدالت موضوع اصلاح مواد(۳۴) تا (۳۸) قانون اجرای سیاست های کلی اصل چهل و چهارم (۴۴) قانون اساسی تغییر عنوان: لایحه ساماندهی سهام عدالت۹ - لایحه مالیات بر درآمد و دارایی فعالان اقتصادی در مناطق آزاد تجاری – صنعتی۱۰ - لایحه مشارکت عمومی – خصوصی۱۱ - لایحه اصلاح قانون اصلاح مواد (۶۳) و (۶۴) قانون محاسبات عمومی کشور۱۲ - لایحه اصلاح موادی از قانون مالیات های مستقیم۱۳ - لایحه الحاق یک تبصره به ماده(۶) قانون مبارزه با پولشویی۱۴ - لایحه موافقتنامه همکاری اقتصادی و تجاری بین دولت های ساحلی خزر۱۵ - لایحه اصلاح بند «ت» ماده(۸۰) قانون برنامه پنجساله ششم توسعه اقتصادی، اجتماعی و فرهنگی جمهوری اسلامی ایران»۱۶ - لایحه اصلاح ماده (۱۴) قانون برنامه پنجساله ششم توسعه اقتصادی، اجتماعی و فرهنگی جمهوری اسلامی ایران ۱۷ - لایحه اصلاح لایحه قانونی اصلاح قسمتی از قانون تجارت – مصوب ۱۳۴۷- به منظور حمایت از سهامداران خرد۱۸ - لایحه اصلاح تبصره (۱) بند (ب) ماده(۵۲) قانون الحاق برخی مواد به قانون تنظیم بخشی از

مقررات مالی دولت (۲)۱۹ - لایحه اصلاح قانون حمایت صنعتی و جلوگیری از تعطیل کارخانه های کشور۲۰ - لایحه میزان و نحوه جریمه نقدی و توقف دارندگان وسایل نقلیه و واحدهای مشمول متمرد موضوع تبصره (۱) ماده(۳) قانون هوای پاک – مصوب ۱۳۹۶۲۱ - لایحه حمایت از مالکیت فکری۲۲ - لایحه استخدامی شهرداری ها۲۳ - لایحه آئین‌دادرسی تجاری۲۴ - لایحه اصلاح قانون تسهیل تنظیم اسناد در دفاتر اسناد رسمی۲۵ - لایحه قضازدائی و حذف برخی عناوین مجرمانه از قوانین۲۶ - لایحه الحاق دولت جمهوری اسلامی ایران به پروتکل‌های اول و دوم الحاقی به کنوانسیون ژنو مصوب ۱۹۷۷۲۷ - لایحه رسیدگی به جرائم اطفال و نوجوانان۲۸ - لایحه استفساریه تبصره (۴) ماده واحده قانون ممنوعیت تصدی بیش از یک شغل۲۹ - لایحه نحوه کمک های اشخاص حقیقی وحقوقی به سازمان آموزش فنی وحرفه ای کشور۳۰ - لایحه تعیین وظایف واختیارات وزارت تعاون، کار ورفاه اجتماعی ۳۱ - لایحه اصلاح قانون آیین دادرسی دادگاههای عمومی وانقلاب (درامور مدنی) مصوب-۱۳۷۹۳۲ - لایحه نحوه پرداخت هزینه دادرسی دستگاه های اجرایی۳۳ - لایحه الحاق دولت جمهوری اسلامی ایران به کنوانسیون تمپره در مورد ارائه منابع مخابراتی برای کاهش بلا و عملیات امدادی۳۴ - لایحه الحاق دولت جمهوری اسلامی ایران به پروتکل اختیاری کنوانسیون حقوق کودک در مورد به کارگیری کودکان در منازعه مسلحانه۳۵ - لایحه الحاق دولت جمهوری اسلامی ایران به کنوانسیون بین المللی حمایت از ارقام جدید گیاهی (مورخ ۲ دسامبر ۱۹۶۱ برابر با ۱۱ آذر ۱۳۴۰) با اصلاحات بعدی و عضویت در اتحادیه آن۳۶ - لایحه اصلاح قانون به کارگیری سلاح توسط مامورین نیروهای مسلح در موارد ضروری۳۷ - لایحه اصلاح قانون نحوه استفاده از خانه های سازمانی ارتش جمهوری اسلامی ایران۳۸ - لایحه ارجاع اختلاف بین بانک توسعه صادرات ایران و شرکت اسپیتمن اویل تاجیکستان به داوری۳۹ - لایحه عضویت سازمان فضایی ایران در فدراسیون بین المللی فضانوردی۴۰ - لایحه تعیین تکلیف اموال بهکده رضوی۴۱ - لایحه اصلاح ماده(۱۹) قانون رسیدگی به تخلفات رانندگی۴۲ - لایحه الحاق یک تبصره به ماده (۵) قانون سنجش و پذیرش دانشجو در دانشگاه ها و مراکز آموزش عالی کشور۴۳ – لایحه اصلاح بند (۱۶) ماده (۲) قانون اهداف و وظایف وزارت فرهنگ و ارشاد اسلامیتغییر عنوان: لایحه اصلاح ماده (۲) قانون اهداف و وظایف وزارت فرهنگ و ارشاد اسلامی و الحاق یک بند به ماده(۱) قانون تمرکز امور صنعت و معدن و تشکیل وزارت صنایع و معادن۴۴ - لایحه جامع انتخابات۴۵ - لایحه نحوه واگذاری اموال، تاسیسات، ماشین آلات و هرگونه مالکیت مربوط به تاسیسات آب و فاضلاب ۴۶ - لایحه پروتکل حفاظت از تنوع زیستی الحاقی به کنوانسیون چهارچوب حفاظت از محیط زیست دریایی دریای خزر۴۷ - لایحه موافقتنامه انتقال محکومین بین دولت جمهوری اسلامی ایران و دولت فدراسیون روسیه۴۸ - لایحه معاهده معاضدت حقوقی متقابل در امور مدنی بین جمهوری اسلامی ایران و جمهوری فدرال برزیل۴۹ - لایحه معاهده استرداد مجرمین بین جمهوری اسلامی ایران و جمهوری فدرال برزیل۵۰ - لایحه مبارزه با قاچاق انسان و اعضای بدن و مجازات عبور دهندگان غیر مجاز افراد از مرزهای کشور۵۱ - لایحه معاهده معاضدت حقوقی متقابل در امور کیفری میان جمهوری اسلامی ایران و جمهوری فدرال برزیل۵۲ - لایحه پروتکل اصلاح موافقتنامه بین دولت جمهوری اسلامی ایران و دولت فدراسیون روسیه جهت معاضدت در پرونده های مدنی و جزایی۵۳ - لایحه شفافیت۵۴ - لایحه پروتکل همکاری در زمینه مبارزه با جرایم سازمان یافته در دریای خزر الحاقی به موافقتنامه همکاری در زمینه امنیت در دریای خزر (مورخ ۲۷ آبان ۱۳۸۹(۱۸ نوامبر۲۰۱۰))۵۵ - لایحه پروتکل همکاری در زمینه مبارزه با تروریسم در دریای خزر الحاقی به موافقتنامه همکاری در زمینه امنیت در دریای خزر (مورخ ۲۷ آبان ۱۳۸۹(۱۸ نوامبر۲۰۱۰))۵۶ - لایحه پروتکل همکاری و تعامل میان مراجع مرزبانی الحاقی به موافقتنامه همکاری در زمینه امنیت در دریای خزر (مورخ ۲۷ آبان ۱۳۸۹(۱۸ نوامبر۲۰۱۰))۵۷ - لایحه موافقتنامه همکاری در زمینه حفظ نباتات و قرنطینه گیاهی بین دولت جمهوری اسلامی ایران و دولت جمهوری صربستان۵۸ - لایحه موافقتنامه بین دولت های ساحلی دریای خزر در زمینه حمل و نقل۵۹ - لایحه اصلاح ماده ۳۵ آیین نامه معاملات شهرداری تهران۶۰ - لایحه پروتکل اصلاحی بند(۵-۴-۱-۱۰) اساسنامه موسسه منطقه ای استاندارد سازی، ارزیابی انطباق، تایید صلاحیت و اندازه شناسی سازمان همکاری اقتصادی (ریسکام)۶۱ - لایحه موافقتنامه حمل و

نقل بین المللی جاده ای مسافر و کالا بین دولت جمهوری اسلامی ایران و شورای فدرال سوئیس۶۲ - لایحه موافقتنامه پیشگیری از حوادث در دریای خزر۶۳ - لایحه تصویب اصلاحات کنوانسیون بین المللی استانداردهای آموزش، صدور گواهینامه و نگهبانی برای دریانوردان(اس تی سی دبلیو ۱۹۷۸(۱۳۵۷))۶۴ - لایحه حمایت از حقوق افراد مبتلا به اختلالات روانی۶۵ - لایحه موافقتنامه خدمات هوایی بین دولت جمهوری اسلامی ایران و دولت جمهوری صربستان۶۶ - لایحه موافقتنامه بین دولت جمهوری اسلامی ایران و دولت جمهوری اسلامی افغانستان درخصوص ارتباط بین المللی راه آهن۶۷ - لایحه پروتکل ارزیابی اثرات زیست محیطی فرامرزی الحاقی به کنوانسیون چهارچوب حفاظت از محیط زیست دریایی دریای خزر۶۸ - لایحه الحاق یک تبصره به ماده(۵) قانون اجرای سیاست های کلی اصل جهل و چهارم(۴۴) قانون اساسی این مطلب برایم مفید است بلی ۰ نفر این پست را پسندیده اند

۸
تیر
۱۳۹۹
۱۷:۱۵

اعلام ۶۸ لایحه اولویت دار از سوی دولت به مجلس

خبرگزاری صدا و سیما / ۰ ۰ ۱۷ منبع دیگر ۹۶۰۰۰ منبع اصلی: پایگاه اطلاع رسانی دولت

معاون پارلمانی رئیس جمهور از درخواست دولت برای رسیدگی به ۶۸ لایحه اولویت دار توسط مجلس شورای اسلامی خبر داد.

به گزارش خبرگزاری صداوسیما به نقل از پایگاه اطلاع رسانی دولت، آقای حسینعلی امیری معاون پارلمانی رئیس جمهور درباره لوایح معوق و اعلام وصول نشده دولت در مجلس دهم گفت: در دستور کار جلسه هیئت دولت طرح‌ها و لوایح معوق و باقی مانده و اعلام وصول نشده دولت در مجلس دهم مورد بحث قرار گفت و با توجه به ماده ۱۳۷ قانون آیین نامه داخلی مجلس قرار شد تا ۶۸ لایحه معوق و ۳ لایحه‌ای که فوریت آن‌ها مطرح و اعلام وصول در مجلس دهم نشده به مجلس یازدهم ارسال شود.

آقای امیری، تصریح کرد: بر همین اساس از مجلس یازدهم درخواست می‌کنیم تا با توجه به شرایط کشور و لزوم اشتغال و رونق کسب و کار این لوایح را اعلام وصول و مورد رسیدگی قرار دهند.

معاون پارلمانی رئیس جمهور، لایحه‌های الحاق یک تبصره به ماده (۱۳) قانون صدور چک – مصوب ۱۳۵۵ – و اصلاحات بعدی آن، نحوه مدیریت تعارض منافع در انجام وظایف قانونی و ارایه خدمات عمومی و مقابله با فساد و ارتقای سلامت نظام اداری – مالی را سه لایحه‌ای عنوان کرد که فوریت آن‌ها مشخص و اعلام وصول نشده است.

لایحه‌های معوق اعلام وصول نشده به این شرح است:۱ - لایحه به هزینه قطعی منظور نمودن اعتبار خرید وسایل حفاظتی جزیره خارک۲ - لایحه اصلاح قانون بخش تعاونی اقتصاد جمهوری اسلامی ایران۳ - لایحه حمایت از مالکیت صنعتی۴ - لایحه اصلاح قانون امور گمرکی۵ - لایحه عضویت دولت جمهوری اسلامی ایران در شرکت بین المللی نقدینگی اسلامی۶ - لایحه اصلاح قانون پولی و بانکی کشور مصوب ۱۳۵۱،۷ - لایحه اصلاح موادی از قانون تجارت درخصوص ورشکستگی۸ - لایحه ساماندهی سهام عدالت موضوع اصلاح مواد (۳۴) تا (۳۸) قانون اجرای سیاست‌های کلی اصل چهل و چهارم (۴۴) قانون اساسی تغییر عنوان: لایحه ساماندهی سهام عدالت۹ - لایحه مالیات بر درآمد و دارایی فعالان اقتصادی در مناطق آزاد تجاری – صنعتی۱۰ - لایحه مشارکت عمومی – خصوصی۱۱ - لایحه اصلاح قانون اصلاح مواد (۶۳) و (۶۴) قانون محاسبات عمومی کشور۱۲ - لایحه اصلاح موادی از قانون مالیات‌های مستقیم۱۳ - لایحه الحاق یک تبصره به ماده (۶) قانون مبارزه با پولشویی۱۴ - لایحه موافقتنامه همکاری اقتصادی و تجاری بین دولت‌های ساحلی خزر۱۵ - لایحه اصلاح بند

«ت» ماده (۸۰) قانون برنامه پنجساله ششم توسعه اقتصادی، اجتماعی و فرهنگی جمهوری اسلامی ایران»۱۶ - لایحه اصلاح ماده (۱۴) قانون برنامه پنجساله ششم توسعه اقتصادی، اجتماعی و فرهنگی جمهوری اسلامی ایران ۱۷ - لایحه اصلاح لایحه قانونی اصلاح قسمتی از قانون تجارت – مصوب ۱۳۴۷- به منظور حمایت از سهامداران خرد۱۸ - لایحه اصلاح تبصره (۱) بند (ب) ماده (۵۲) قانون الحاق برخی مواد به قانون تنظیم بخشی از مقررات مالی دولت (۲)۱۹ - لایحه اصلاح قانون حمایت صنعتی و جلوگیری از تعطیل کارخانه‌های کشور۲۰ - لایحه میزان و نحوه جریمه نقدی و توقف دارندگان وسایل نقلیه و واحدهای مشمول متمرد موضوع تبصره (۱) ماده (۳) قانون هوای پاک – مصوب ۱۳۹۶،۲۱ - لایحه حمایت از مالکیت فکری۲۲ - لایحه استخدامی شهرداری‌ها۲۳ - لایحه آئین‌دادرسی تجاری۲۴ - لایحه اصلاح قانون تسهیل تنظیم اسناد در دفاتر اسناد رسمی۲۵ - لایحه قضازدائی و حذف برخی عناوین مجرمانه از قوانین۲۶ - لایحه الحاق دولت جمهوری اسلامی ایران به پروتکل‌های اول و دوم الحاقی به کنوانسیون ژنو مصوب ۱۹۷۷،۲۷ - لایحه رسیدگی به جرائم اطفال و نوجوانان۲۸ - لایحه استفساریه تبصره (۴) ماده واحده قانون ممنوعیت تصدی بیش از یک شغل۲۹ - لایحه نحوه کمک‌های اشخاص حقیقی وحقوقی به سازمان آموزش فنی وحرفه‌ای کشور۳۰ - لایحه تعیین وظایف واختیارات وزارت تعاون، کار ورفاه اجتماعی۳۱ - لایحه اصلاح قانون آیین دادرسی دادگاه‌های عمومی وانقلاب (درامور مدنی) مصوب-۱۳۷۹،۳۲ - لایحه نحوه پرداخت هزینه دادرسی دستگاه‌های اجرایی۳۳ - لایحه الحاق دولت جمهوری اسلامی ایران به کنوانسیون تمپره در مورد ارائه منابع مخابراتی برای کاهش بلا و عملیات امدادی۳۴ - لایحه الحاق دولت جمهوری اسلامی ایران به پروتکل اختیاری کنوانسیون حقوق کودک در مورد به کارگیری کودکان در منازعه مسلحانه۳۵ - لایحه الحاق دولت جمهوری اسلامی ایران به کنوانسیون بین المللی حمایت از ارقام جدید گیاهی (مورخ ۲ دسامبر ۱۹۶۱ برابر با ۱۱ آذر ۱۳۴۰) با اصلاحات بعدی و عضویت در اتحادیه آن۳۶ - لایحه اصلاح قانون به کارگیری سلاح توسط مامورین نیروهای مسلح در موارد ضروری۳۷ - لایحه اصلاح قانون نحوه استفاده از خانه‌های سازمانی ارتش جمهوری اسلامی ایران۳۸ - لایحه ارجاع اختلاف بین بانک توسعه صادرات ایران و شرکت اسپیتمن اویل تاجیکستان به داوری۳۹ - لایحه عضویت سازمان فضایی ایران در فدراسیون بین المللی فضانوردی۴۰ - لایحه تعیین تکلیف اموال بهکده رضوی۴۱ - لایحه اصلاح ماده (۱۹) قانون رسیدگی به تخلفات رانندگی۴۲ - لایحه الحاق یک تبصره به ماده (۵) قانون سنجش و پذیرش دانشجو در دانشگاه‌ها و مراکز آموزش عالی کشور۴۳ – لایحه اصلاح بند (۱۶) ماده (۲) قانون اهداف و وظایف وزارت فرهنگ و ارشاد اسلامیتغییر عنوان: لایحه اصلاح ماده (۲) قانون اهداف و وظایف وزارت فرهنگ و ارشاد اسلامی و الحاق یک بند به ماده (۱) قانون تمرکز امور صنعت و معدن و تشکیل وزارت صنایع و معادن۴۴ - لایحه جامع انتخابات۴۵ - لایحه نحوه واگذاری اموال، تاسیسات، ماشین آلات و هرگونه مالکیت مربوط به تاسیسات آب و فاضلاب۴۶ - لایحه پروتکل حفاظت از تنوع زیستی الحاقی به کنوانسیون چهارچوب حفاظت از محیط زیست دریایی دریای خزر۴۷ - لایحه موافقتنامه انتقال محکومین بین دولت جمهوری اسلامی ایران و دولت فدراسیون روسیه۴۸ - لایحه معاهده معاضدت حقوقی متقابل در امور مدنی بین جمهوری اسلامی ایران و جمهوری فدرال برزیل۴۹ - لایحه معاهده استرداد مجرمین بین جمهوری اسلامی ایران و جمهوری فدرال برزیل۵۰ - لایحه مبارزه با قاچاق انسان و اعضای بدن و مجازات عبور دهندگان غیر مجاز افراد از مرزهای کشور۵۱ - لایحه معاهده معاضدت حقوقی متقابل در امور کیفری میان جمهوری اسلامی ایران و جمهوری فدرال برزیل۵۲ - لایحه پروتکل اصلاح موافقتنامه بین دولت جمهوری اسلامی ایران و دولت فدراسیون روسیه جهت معاضدت در پرونده‌های مدنی و جزایی۵۳ - لایحه شفافیت۵۴ - لایحه پروتکل همکاری در زمینه مبارزه با جرایم سازمان یافته در دریای خزر الحاقی به موافقتنامه همکاری در زمینه امنیت در دریای خزر (مورخ ۲۷ آبان ۱۳۸۹ (۱۸ نوامبر۲۰۱۰))۵۵ - لایحه پروتکل همکاری در زمینه مبارزه با تروریسم در دریای خزر الحاقی به موافقتنامه همکاری در زمینه امنیت در دریای خزر (مورخ ۲۷ آبان ۱۳۸۹ (۱۸ نوامبر۲۰۱۰))۵۶ - لایحه پروتکل همکاری و تعامل میان مراجع مرزبانی الحاقی به موافقتنامه همکاری در زمینه امنیت در دریای خزر (مورخ ۲۷ آبان ۱۳۸۹ (۱۸ نوامبر۲۰۱۰))۵۷ - لایحه موافقتنامه همکاری در

زمینه حفظ نباتات و قرنطینه گیاهی بین دولت جمهوری اسلامی ایران و دولت جمهوری صربستان۵۸ - لایحه موافقتنامه بین دولت‌های ساحلی دریای خزر در زمینه حمل و نقل۵۹ - لایحه اصلاح ماده ۳۵ آیین نامه معاملات شهرداری تهران۶۰ - لایحه پروتکل اصلاحی بند (۵-۴-۱-۱۰) اساسنامه موسسه منطقه‌ای استاندارد سازی، ارزیابی انطباق، تایید صلاحیت و اندازه شناسی سازمان همکاری اقتصادی (ریسکام)۶۱ - لایحه موافقتنامه حمل و نقل بین المللی جاده‌ای مسافر و کالا بین دولت جمهوری اسلامی ایران و شورای فدرال سوئیس۶۲ - لایحه موافقتنامه پیشگیری از حوادث در دریای خزر۶۳ - لایحه تصویب اصلاحات کنوانسیون بین المللی استانداردهای آموزش، صدور گواهینامه و نگهبانی برای دریانوردان (اس تی سی دبلیو ۱۹۷۸ (۱۳۵۷))۶۴ - لایحه حمایت از حقوق افراد مبتلا به اختلالات روانی۶۵ - لایحه موافقتنامه خدمات هوایی بین دولت جمهوری اسلامی ایران و دولت جمهوری صربستان۶۶ - لایحه موافقتنامه بین دولت جمهوری اسلامی ایران و دولت جمهوری اسلامی افغانستان درخصوص ارتباط بین المللی راه آهن۶۷ - لایحه پروتکل ارزیابی اثرات زیست محیطی فرامرزی الحاقی به کنوانسیون چهارچوب حفاظت از محیط زیست دریایی دریای خزر۶۸ - لایحه الحاق یک تبصره به ماده (۵) قانون اجرای سیاست‌های کلی اصل جهل و چهارم (۴۴) قانون اساسی

۸

تیر ۱۳۹۹ ۱۸:۲۷

درخواست دولت از مجلس برای رسیدگی به ۶۸ لایحه اولویت‌دار

افکارنیوز / ۰ ۰ ۱۷ منبع دیگر ۹۶۰۰۰ منبع اصلی: پایگاه اطلاع رسانی دولت

معاون پارلمانی رئیس جمهور از درخواست دولت برای رسیدگی به ۶۸ لایحه اولویت دار توسط مجلس شورای اسلامی خبر داد.

خلاصه خبر (اتوماتیک)

- افکارنیوزبه گزارش ، حسینعلی امیری معاون پارلمانی رئیس جمهور درباره لوایح معوق و اعلام وصول نشده دولت در مجلس دهم گفت: در دستور کار جلسه هیات دولت طرح‌ها و لوایح معوق و باقی مانده و اعلام وصول نشده دولت در مجلس دهم مورد بحث قرار گفت و با توجه به ماده ۱۳۷ قانون آیین نامه داخلی مجلس قرار شد تا ۶۸ لایحه معوق و ۳ لایحه ای که فوریت آنها مطرح و اعلام وصول در مجلس دهم نشده در نامه‌ای به مجلس یازدهم ارسال شود.

افکارنیوزبه گزارش ، حسینعلی امیری معاون پارلمانی رئیس جمهور درباره لوایح معوق و اعلام وصول نشده دولت در مجلس دهم گفت: در دستور کار جلسه هیات دولت طرح‌ها و لوایح معوق و باقی مانده و اعلام وصول نشده دولت در مجلس دهم مورد بحث قرار گفت و با توجه به ماده ۱۳۷ قانون آیین نامه داخلی مجلس قرار شد تا ۶۸ لایحه معوق و ۳ لایحه ای که فوریت آنها مطرح و اعلام وصول در مجلس دهم نشده در نامه‌ای به مجلس یازدهم ارسال شود.
اخبار سیاسی- وی افزود: بر همین اساس از مجلس یازدهم درخواست می‌کنیم تا با توجه به شرایط کشور و لزوم اشتغال و رونق کسب و کار این لوایح را اعلام وصول و مورد رسیدگی قرار دهند.
امیری لایحه‌های الحاق یک تبصره به ماده (۱۳) قانون صدور چک – مصوب ۱۳۵۵ – و اصلاحات بعدی آن، نحوه مدیریت تعارض منافع در انجام وظایف قانونی و ارایه خدمات عمومی و مقابله با فساد و ارتقای سلامت نظام اداری – مالی را سه لایحه ای عنوان کرد که فوریت آنها مشخص و اعلام وصول نشده است.
لایحه‌های معوق اعلام وصول نشده به شرح زیر است:۱ - لایحه به هزینه قطعی منظور نمودن اعتبار خرید

وسایل حفاظتی جزیره خارک۲ - لایحه اصلاح قانون بخش تعاونی اقتصاد جمهوری اسلامی ایران۳ - لایحه حمایت از مالکیت صنعتی۴ - لایحه اصلاح قانون امور گمرکی۵ - لایحه عضویت دولت جمهوری اسلامی ایران در شرکت بین المللی نقدینگی اسلامی۶ - لایحه اصلاح قانون پولی و بانکی کشور مصوب ۱۳۵۱۷ - لایحه اصلاح موادی از قانون تجارت درخصوص ورشکستگی۸ - لایحه ساماندهی سهام عدالت موضوع اصلاح مواد(۳۴) تا (۳۸) قانون اجرای سیاست های کلی اصل چهل و چهارم (۴۴) قانون اساسی تغییر عنوان: لایحه ساماندهی سهام عدالت۹ - لایحه مالیات بر درآمد و دارایی فعالان اقتصادی در مناطق آزاد تجاری – صنعتی۱۰ - لایحه مشارکت عمومی – خصوصی۱۱ - لایحه اصلاح قانون اصلاح مواد (۶۳) و (۶۴) قانون محاسبات عمومی کشور۱۲ - لایحه اصلاح موادی از قانون مالیات های مستقیم۱۳ - لایحه الحاق یک تبصره به ماده(۶) قانون مبارزه با پولشویی۱۴ - لایحه موافقتنامه همکاری اقتصادی و تجاری بین دولت های ساحلی خزر۱۵ - لایحه اصلاح بند«ت» ماده(۸۰) قانون برنامه پنجساله ششم توسعه اقتصادی ، اجتماعی و فرهنگی جمهوری اسلامی ایران »۱۶ - لایحه اصلاح ماده (۱۴) قانون برنامه پنجساله ششم توسعه اقتصادی ، اجتماعی و فرهنگی جمهوری اسلامی ایران ۱۷ - لایحه اصلاح لایحه قانونی اصلاح قسمتی از قانون تجارت – مصوب ۱۳۴۷- به منظور حمایت از سهامداران خرد۱۸ - لایحه اصلاح تبصره (۱) بند (ب) ماده(۵۲) قانون الحاق برخی مواد به قانون تنظیم بخشی از مقررات مالی دولت (۲)۱۹ - لایحه اصلاح قانون حمایت صنعتی و جلوگیری از تعطیل کارخانه های کشور۲۰ - لایحه میزان و نحوه جریمه نقدی و توقف دارندگان وسایل نقلیه و واحدهای مشمول متمرد موضوع تبصره (۱) ماده(۳) قانون هوای پاک – مصوب ۱۳۹۶ - لایحه حمایت از مالکیت فکری۲۲ - لایحه استخدامی شهرداری ها۲۳ - لایحه آئین‌دادرسی تجاری۲۴ - لایحه اصلاح قانون تسهیل تنظیم اسناد در دفاتر اسناد رسمی۲۵ - لایحه قضازدائی و حذف برخی عناوین مجرمانه از قوانین۲۶ - لایحه الحاق دولت جمهوری اسلامی ایران به پروتکل‌های اول و دوم الحاقی به کنوانسیون ژنو مصوب ۱۹۷۷۲۷ - لایحه رسیدگی به جرائم اطفال و نوجوانان۲۸ - لایحه استفساریه تبصره (۴) ماده واحده قانون ممنوعیت تصدی بیش از یک شغل۲۹ - لایحه نحوه کمک های اشخاص حقیقی وحقوقی به سازمان آموزش فنی وحرفه ای کشور۳۰ - لایحه تعیین وظایف واختیارات وزارت تعاون،کار ورفاه اجتماعی ۳۱ - لایحه اصلاح قانون آیین دادرسی دادگاههای عمومی وانقلاب (درامور مدنی)مصوب-۱۳۷۹۳۲ - لایحه نحوه پرداخت هزینه دادرسی دستگاه های اجرایی۳۳ - لایحه الحاق دولت جمهوری اسلامی ایران به کنوانسیون تمپره در مورد ارائه منابع مخابراتی برای کاهش بلا و عملیات امدادی۳۴ - لایحه الحاق دولت جمهوری اسلامی ایران به پروتکل اختیاری کنوانسیون حقوق کودک در مورد به کارگیری کودکان در منازعه مسلحانه۳۵ - لایحه الحاق دولت جمهوری اسلامی ایران به کنوانسیون بین المللی حمایت از ارقام جدید گیاهی (مورخ ۲ دسامبر ۱۹۶۱ برابر با ۱۱ آذر ۱۳۴۰) با اصلاحات بعدی و عضویت در اتحادیه آن۳۶ - لایحه اصلاح قانون به کارگیری سلاح توسط مامورین نیروهای مسلح در موارد ضروری۳۷ - لایحه اصلاح قانون نحوه استفاده از خانه های سازمانی ارتش جمهوری اسلامی ایران۳۸ - لایحه ارجاع اختلاف بین بانک توسعه صادرات ایران و شرکت اسپیتمن اویل تاجیکستان به داوری۳۹ - لایحه عضویت سازمان فضایی ایران در فدراسیون بین المللی فضانوردی۴۰ - لایحه تعیین تکلیف اموال بهکده رضوی۴۱ - لایحه اصلاحماده(۱۹) قانون رسیدگی به تخلفات رانندگی۲ - لایحه الحاق یک تبصره به ماده (۵) قانون سنجش و پذیرش دانشجو در دانشگاه ها و مراکز آموزش عالی کشور۴۳ – لایحه اصلاح بند (۱۶) ماده (۲) قانون اهداف و وظایف وزارت فرهنگ و ارشاد اسلامیتغییر عنوان: لایحه اصلاح ماده (۲) قانون اهداف و وظایف وزارت فرهنگ و ارشاد اسلامی و الحاق یک بند به ماده(۱) قانون تمرکز امور صنعت و معدن و تشکیل وزارت صنایع و معادن۴۴ - لایحه جامع انتخابات۴۵ - لایحه نحوه واگذاری اموال،تاسیسات ، ماشین آلات و هرگونه مالکیت مربوط به تاسیسات آب و فاضلاب ۴۶ - لایحه پروتکل حفاظت از تنوع زیستی الحاقی به کنوانسیون چهارچوب حفاظت از محیط زیست دریایی دریای خزر۴۷ - لایحه موافقتنامه انتقال محکومین بین دولت جمهوری اسلامی ایران و دولت فدراسیون روسیه۴۸ - لایحه معاهده معاضدت حقوقی متقابل در امور مدنی بین جمهوری اسلامی ایران و جمهوری فدرال برزیل۴۹ -

لایحه معاهده استرداد مجرمین بین جمهوری اسلامی ایران و جمهوری فدرال برزیل۵۰ - لایحه مبارزه با قاچاق انسان و اعضای بدن و مجازات عبور دهندگان غیر مجاز افراد از مرزهای کشور۵۱ - لایحه معاهده معاضدت حقوقی متقابل در امور کیفری میان جمهوری اسلامی ایران و جمهوری فدرال برزیل۵۲ - لایحه پروتکل اصلاح موافقتنامه بین دولت جمهوری اسلامی ایران و دولت فدراسیون روسیه جهت معاضدت در پرونده های مدنی و جزایی۵۳ - لایحه شفافیت۵۴ - لایحه پروتکل همکاری در زمینه مبارزه با جرایم سازمان یافته در دریای خزر الحاقی به موافقتنامه همکاری در زمینه امنیت در دریای خزر (مورخ ۲۷ آبان ۱۳۸۹(۱۸ نوامبر۲۰۱۰))۵۵ - لایحه پروتکل همکاری در زمینه مبارزه با تروریسم در دریای خزر الحاقی به موافقتنامه همکاری در زمینه امنیت در دریای خزر (مورخ ۲۷ آبان ۱۳۸۹(۱۸ نوامبر۲۰۱۰))۵۶ - لایحه پروتکل همکاری و تعامل میان مراجع مرزبانی الحاقی به موافقتنامه همکاری در زمینه امنیت در دریای خزر (مورخ ۲۷ آبان ۱۳۸۹(۱۸ نوامبر۲۰۱۰))۵۷ - لایحه موافقتنامه همکاری در زمینه حفظ نباتات و قرنطینه گیاهی بین دولت جمهوری اسلامی ایران و دولت جمهوری صربستان۵۸ - لایحه موافقتنامه بین دولت های ساحلی دریای خزر در زمینه حمل و نقل۵۹ - لایحه اصلاح ماده ۳۵ آیین نامه معاملات شهرداری تهران۶۰ - لایحه پروتکل اصلاحی بند(۵-۴-۱-۱۰) اساسنامه موسسه منطقه ای استاندارد سازی ، ارزیابی انطباق، تایید صلاحیت و اندازه شناسی سازمان همکاری اقتصادی (ریسکام)۶۱ - لایحه موافقتنامه حمل و نقل بین المللی جاده ای مسافر و کالا بین دولت جمهوری اسلامی ایران و شورای فدرال سوئیس۶۲ - لایحه موافقتنامه پیشگیری از حوادث در دریای خزر۶۳ - لایحه تصویب اصلاحات کنوانسیون بین المللی استانداردهای آموزش، صدور گواهینامه و نگهبانی برای دریانوردان(اس تی سی دبلیو ۱۹۷۸(۱۳۵۷))۶۴ - لایحه حمایت از حقوق افراد مبتلا به اختلالات روانی۶۵ - لایحه موافقتنامه خدمات هوایی بین دولت جمهوری اسلامی ایران و دولت جمهوری صربستان۶۶ - لایحه موافقتنامه بین دولت جمهوری اسلامی ایران و دولت جمهوری اسلامی افغانستان درخصوص ارتباط بین المللی راه آهن۶۷ - لایحه پروتکل ارزیابی اثرات زیست محیطی فرامرزی الحاقی به کنوانسیون چهارچوب حفاظت از محیط زیست دریایی دریای خزر۶۸ - لایحه الحاق یک تبصره به ماده(۵) قانون اجرای سیاست های کلی اصل جهل و چهارم(۴۴) قانون اساسی

۸

تیر ۱۳۹۹

۱۷:۳۱

درخواست دولت برای ۶۸ لایحه معوق مانده در مجلس

خبرآنلاین / ۰ ۰ ۱۷ منبع دیگر ۹۶۰۰۰ منبع اصلی: پایگاه اطلاع رسانی دولت

ایرنا نوشت: معاون پارلمانی رئیس جمهور از درخواست دولت برای رسیدگی به ۶۸ لایحه اولویت دار توسط مجلس شورای اسلامی خبر داد.

حسینعلی امیری، درباره لوایح معوق و اعلام وصول نشده دولت در مجلس دهم گفت: در دستور کار جلسه هیات دولت طرح‌ها و لوایح معوق و باقی مانده و اعلام وصول نشده دولت در مجلس دهم مورد بحث قرار گفت و با توجه به ماده ۱۳۷ قانون آیین نامه داخلی مجلس قرار شد تا ۶۸ لایحه معوق و ۳ لایحه ای که فوریت آنها مطرح و اعلام وصول در مجلس دهم نشده به مجلس یازدهم ارسال شود.

وی افزود: بر همین اساس از مجلس یازدهم درخواست می‌کنیم تا با توجه به شرایط کشور و لزوم اشتغال و رونق کسب و کار این لوایح را اعلام وصول و مورد رسیدگی قرار دهند.

امیری لایحه‌های الحاق یک تبصره به ماده (۱۳) قانون صدور چک – مصوب ۱۳۵۵ – و اصلاحات بعدی آن، نحوه مدیریت تعارض منافع در انجام وظایف قانونی و ارایه خدمات عمومی و مقابله با فساد و ارتقای سلامت نظام اداری – مالی را سه لایحه ای عنوان کرد که فوریت آنها مشخص و اعلام وصول نشده است.

لایحه‌های معوق اعلام وصول نشده به شرح زیر است: ۱ - لایحه به هزینه قطعی منظور نمودن اعتبار خرید وسایل حفاظتی جزیره خارک ۲ - لایحه اصلاح قانون بخش تعاونی اقتصاد جمهوری اسلامی ایران ۳ - لایحه حمایت از مالکیت صنعتی ۴ - لایحه اصلاح قانون امور گمرکی ۵ - لایحه عضویت دولت جمهوری اسلامی ایران در شرکت بین المللی نقدینگی اسلامی ۶ - لایحه اصلاح قانون پولی و بانکی کشور مصوب ۱۳۵۱ ۷ - لایحه اصلاح موادی از قانون تجارت درخصوص ورشکستگی ۸ - لایحه ساماندهی سهام عدالت موضوع اصلاح مواد(۳۴) تا (۳۸) قانون اجرای سیاست های کلی اصل چهل و چهارم (۴۴) قانون اساسی تغییر عنوان: لایحه ساماندهی سهام عدالت ۹ - لایحه مالیات بر درآمد و دارایی فعالان اقتصادی در مناطق آزاد تجاری – صنعتی ۱۰ - لایحه مشارکت عمومی – خصوصی ۱۱ - لایحه اصلاح قانون اصلاح مواد (۶۳) و (۶۴) قانون محاسبات عمومی کشور ۱۲ - لایحه اصلاح موادی از قانون مالیات های مستقیم ۱۳ - لایحه الحاق یک تبصره به ماده(۶) قانون مبارزه با پولشویی ۱۴ - لایحه موافقتنامه همکاری اقتصادی و تجاری بین دولت های ساحلی خزر ۱۵ - لایحه اصلاح بند «ت» ماده(۸۰) قانون برنامه پنجساله ششم توسعه اقتصادی، اجتماعی و فرهنگی جمهوری اسلامی ایران» ۱۶ - لایحه اصلاح ماده (۱۴) قانون برنامه پنجساله ششم توسعه اقتصادی، اجتماعی و فرهنگی جمهوری اسلامی ایران ۱۷ - لایحه اصلاح لایحه قانونی اصلاح قسمتی از قانون تجارت – مصوب ۱۳۴۷- به منظور حمایت از سهامداران خرد ۱۸ - لایحه اصلاح تبصره (۱) بند (ب) ماده(۵۲) قانون الحاق برخی مواد به قانون تنظیم بخشی از مقررات مالی دولت (۲) ۱۹ - لایحه اصلاح قانون حمایت صنعتی و جلوگیری از تعطیل کارخانه های کشور ۲۰ - لایحه میزان و نحوه جریمه نقدی و توقف دارندگان وسایل نقلیه و واحدهای مشمول متمرد موضوع تبصره (۱) ماده(۳) قانون هوای پاک – مصوب ۱۳۹۶ ۲۱ - لایحه حمایت از مالکیت فکری ۲۲ - لایحه استخدامی شهرداری ها ۲۳ - لایحه آئین‌دادرسی تجاری ۲۴ - لایحه اصلاح قانون تسهیل تنظیم اسناد در دفاتر اسناد رسمی ۲۵ - لایحه قضازدائی و حذف برخی عناوین مجرمانه از قوانین ۲۶ - لایحه الحاق دولت جمهوری اسلامی ایران به پروتکل‌های اول و دوم الحاقی به کنوانسیون ژنو مصوب ۱۹۷۷ ۲۷ - لایحه رسیدگی به جرائم اطفال و نوجوانان ۲۸ - لایحه استفساریه تبصره (۴) ماده واحده قانون ممنوعیت تصدی بیش از یک شغل ۲۹ - لایحه نحوه کمک های اشخاص حقیقی وحقوقی به سازمان آموزش فنی وحرفه ای کشور ۳۰ - لایحه تعیین وظایف واختیارات وزارت تعاون، کار ورفاه اجتماعی ۳۱ - لایحه اصلاح قانون آیین دادرسی دادگاههای عمومی وانقلاب (درامور مدنی) مصوب-۱۳۷۹ ۳۲ - لایحه نحوه پرداخت هزینه دادرسی دستگاه های اجرایی ۳۳ - لایحه الحاق دولت جمهوری اسلامی ایران به کنوانسیون تمپره در مورد ارائه منابع مخابراتی برای کاهش بلا و عملیات امدادی ۳۴ - لایحه الحاق دولت جمهوری اسلامی ایران به پروتکل اختیاری کنوانسیون حقوق کودک در مورد به کارگیری کودکان در منازعه مسلحانه ۳۵ - لایحه الحاق دولت جمهوری اسلامی ایران به کنوانسیون بین المللی حمایت از ارقام جدید گیاهی (مورخ ۲ دسامبر ۱۹۶۱ برابر با ۱۱ آذر ۱۳۴۰) با اصلاحات بعدی و عضویت در اتحادیه آن ۳۶ - لایحه اصلاح قانون به کارگیری سلاح توسط مامورین نیروهای مسلح در موارد ضروری ۳۷ - لایحه اصلاح قانون نحوه استفاده از خانه های سازمانی ارتش جمهوری اسلامی ایران ۳۸ - لایحه ارجاع اختلاف بین بانک توسعه صادرات ایران و شرکت اسپیتمن اویل تاجیکستان به داوری ۳۹ - لایحه عضویت سازمان فضایی ایران در فدراسیون بین المللی فضانوردی ۴۰ - لایحه تعیین تکلیف اموال بهکده رضوی ۴۱ - لایحه اصلاح ماده(۱۹) قانون رسیدگی به تخلفات رانندگی ۴۲ - لایحه الحاق یک تبصره به ماده (۵) قانون سنجش و پذیرش دانشجو در دانشگاه ها و مراکز آموزش عالی کشور ۴۳ – لایحه اصلاح بند (۱۶) ماده (۲) قانون اهداف و وظایف وزارت فرهنگ و ارشاد اسلامی تغییر عنوان: لایحه اصلاح ماده (۲) قانون اهداف و وظایف وزارت فرهنگ و ارشاد اسلامی و الحاق یک بند به ماده(۱) قانون تمرکز امور صنعت و معدن و تشکیل وزارت صنایع و معادن ۴۴ - لایحه جامع انتخابات ۴۵ - لایحه نحوه واگذاری اموال، تاسیسات، ماشین آلات و هرگونه مالکیت مربوط به تاسیسات آب و فاضلاب ۴۶ - لایحه پروتکل حفاظت از تنوع زیستی الحاقی به کنوانسیون چهارچوب حفاظت از محیط زیست دریایی دریای خزر ۴۷ - لایحه موافقتنامه انتقال محکومین بین دولت جمهوری اسلامی ایران و دولت

فدراسیون روسیه ۴۸ - لایحه معاهده معاضدت حقوقی متقابل در امور مدنی بین جمهوری اسلامی ایران و جمهوری فدرال برزیل ۴۹ - لایحه معاهده استرداد مجرمین بین جمهوری اسلامی ایران و جمهوری فدرال برزیل ۵۰ - لایحه مبارزه با قاچاق انسان و اعضای بدن و مجازات عبور دهندگان غیر مجاز افراد از مرزهای کشور ۵۱ - لایحه معاهده معاضدت حقوقی متقابل در امور کیفری میان جمهوری اسلامی ایران و جمهوری فدرال برزیل ۵۲ - لایحه پروتکل اصلاح موافقتنامه بین دولت جمهوری اسلامی ایران و دولت فدراسیون روسیه جهت معاضدت در پرونده های مدنی و جزایی ۵۳ - لایحه شفافیت ۵۴ - لایحه پروتکل همکاری در زمینه مبارزه با جرایم سازمان یافته در دریای خزر الحاقی به موافقتنامه همکاری در زمینه امنیت در دریای خزر (مورخ ۲۷ آبان ۱۳۸۹(۱۸ نوامبر۲۰۱۰)) ۵۵ - لایحه پروتکل همکاری در زمینه مبارزه با تروریسم در دریای خزر الحاقی به موافقتنامه همکاری در زمینه امنیت در دریای خزر (مورخ ۲۷ آبان ۱۳۸۹(۱۸ نوامبر۲۰۱۰)) ۵۶ - لایحه پروتکل همکاری و تعامل میان مراجع مرزبانی الحاقی به موافقتنامه همکاری در زمینه امنیت در دریای خزر (مورخ ۲۷ آبان ۱۳۸۹(۱۸ نوامبر۲۰۱۰)) ۵۷ - لایحه موافقتنامه همکاری در زمینه حفظ نباتات و قرنطینه گیاهی بین دولت جمهوری اسلامی ایران و دولت جمهوری صربستان ۵۸ - لایحه موافقتنامه بین دولت های ساحلی دریای خزر در زمینه حمل و نقل ۵۹ - لایحه اصلاح ماده ۳۵ آیین نامه معاملات شهرداری تهران ۶۰ - لایحه پروتکل اصلاحی بند(۵-۴-۱-۱۰) اساسنامه موسسه منطقه ای استاندارد سازی، ارزیابی انطباق، تایید صلاحیت و اندازه شناسی سازمان همکاری اقتصادی (ریسکام) ۶۱ - لایحه موافقتنامه حمل و نقل بین المللی جاده ای مسافر و کالا بین دولت جمهوری اسلامی ایران و شورای فدرال سوئیس ۶۲ - لایحه موافقتنامه پیشگیری از حوادث در دریای خزر ۶۳ - لایحه تصویب اصلاحات کنوانسیون بین المللی استانداردهای آموزش، صدور گواهینامه و نگهبانی برای دریانوردان(اس تی سی دبلیو ۱۹۷۸(۱۳۵۷)) ۶۴ - لایحه حمایت از حقوق افراد مبتلا به اختلالات روانی ۶۵ - لایحه موافقتنامه خدمات هوایی بین دولت جمهوری اسلامی ایران و دولت جمهوری صربستان ۶۶ - لایحه موافقتنامه بین دولت جمهوری اسلامی ایران و دولت جمهوری اسلامی افغانستان درخصوص ارتباط بین المللی راه آهن ۶۷ - لایحه پروتکل ارزیابی اثرات زیست محیطی فرامرزی الحاقی به کنوانسیون چهارچوب حفاظت از محیط زیست دریایی دریای خزر ۶۸ - لایحه الحاق یک تبصره به ماده(۵) قانون اجرای سیاست های کلی اصل جهل و چهارم(۴۴) قانون اساسی ۲۷۲۱۵

۸
تیر
۱۳۹۹
۱۸:۰۱

امیری: اعلام ۶۸ لایحه اولویت دار از سوی دولت به مجلس

پارسینه / ۰ ۰ ۱۷ منبع دیگر ۹۶۰۰۰ منبع اصلی: پایگاه اطلاع رسانی دولت

معاون پارلمانی رئیس جمهور از درخواست دولت برای رسیدگی به ۶۸ لایحه اولویت دار توسط مجلس شورای اسلامی خبر داد.

حسینعلی امیری درباره لوایح معوق و اعلام وصول نشده دولت در مجلس دهم گفت: در دستور کار جلسه

هیات دولت طرح‌ها و لوایح معوق و باقی مانده و اعلام وصول نشده دولت در مجلس دهم مورد بحث قرار گفت و با توجه به ماده ۱۳۷ قانون آیین نامه داخلی مجلس قرار شد تا ۶۸ لایحه معوق و ۳ لایحه ای که فوریت آنها مطرح و اعلام وصول در مجلس دهم نشده به مجلس یازدهم ارسال شود.

وی افزود: بر همین اساس از مجلس یازدهم درخواست می‌کنیم تا با توجه به شرایط کشور و لزوم اشتغال و رونق کسب و کار این لوایح را اعلام وصول و مورد رسیدگی قرار دهند.

امیری لایحه‌های الحاق یک تبصره به ماده (۱۳) قانون صدور چک – مصوب ۱۳۵۵ – و اصلاحات بعدی آن، نحوه مدیریت تعارض منافع در انجام وظایف قانونی و ارایه خدمات عمومی و مقابله با فساد و ارتقای سلامت نظام اداری – مالی را سه لایحه ای عنوان کرد که فوریت آنها مشخص و اعلام وصول نشده است.

لایحه‌های معوق اعلام وصول نشده به شرح زیر است: ۱ - لایحه به هزینه قطعی منظور نمودن اعتبار خرید وسایل حفاظتی جزیره خارک ۲ - لایحه اصلاح قانون بخش تعاونی اقتصاد جمهوری اسلامی ایران ۳ - لایحه حمایت از مالکیت صنعتی ۴ - لایحه اصلاح قانون امور گمرکی ۵ - لایحه عضویت دولت جمهوری اسلامی ایران در شرکت بین المللی نقدینگی اسلامی ۶ - لایحه اصلاح قانون پولی و بانکی کشور مصوب ۱۳۵۱ ۷ - لایحه اصلاح موادی از قانون تجارت درخصوص ورشکستگی ۸ - لایحه ساماندهی سهام عدالت موضوع اصلاح مواد(۳۴) تا (۳۸) قانون اجرای سیاست های کلی اصل چهل و چهارم (۴۴) قانون اساسی تغییر عنوان: لایحه ساماندهی سهام عدالت ۹ - لایحه مالیات بر درآمد و دارایی فعالان اقتصادی در مناطق آزاد تجاری – صنعتی ۱۰ - لایحه مشارکت عمومی – خصوصی ۱۱ - لایحه اصلاح قانون اصلاح مواد (۶۳) و (۶۴) قانون محاسبات عمومی کشور ۱۲ - لایحه اصلاح موادی از قانون مالیات های مستقیم ۱۳ - لایحه الحاق یک تبصره به ماده(۶) قانون مبارزه با پولشویی ۱۴ - لایحه موافقتنامه همکاری اقتصادی و تجاری بین دولت های ساحلی خزر ۱۵ - لایحه اصلاح بند «ت» ماده(۸۰) قانون برنامه پنجساله ششم توسعه اقتصادی، اجتماعی و فرهنگی جمهوری اسلامی ایران» ۱۶ - لایحه اصلاح ماده (۱۴) قانون برنامه پنجساله ششم توسعه اقتصادی، اجتماعی و فرهنگی جمهوری اسلامی ایران ۱۷ - لایحه اصلاح لایحه قانونی اصلاح قسمتی از قانون تجارت – مصوب ۱۳۴۷- به منظور حمایت از سهامداران خرد ۱۸ - لایحه اصلاح تبصره (۱) بند (ب) ماده(۵۲) قانون الحاق برخی مواد به قانون تنظیم بخشی از مقررات مالی دولت (۲) ۱۹ - لایحه اصلاح قانون حمایت صنعتی و جلوگیری از تعطیل کارخانه های کشور ۲۰ - لایحه میزان و نحوه جریمه نقدی و توقف دارندگان وسایل نقلیه و واحدهای مشمول متمرد موضوع تبصره (۱) ماده(۳) قانون هوای پاک – مصوب ۱۳۹۶ ۲۱ - لایحه حمایت از مالکیت فکری ۲۲ - لایحه استخدامی شهرداری ها ۲۳ - لایحه آئین‌دادرسی تجاری ۲۴ - لایحه اصلاح قانون تسهیل تنظیم اسناد در دفاتر اسناد رسمی ۲۵ - لایحه قضازدائی و حذف برخی عناوین مجرمانه از قوانین ۲۶ - لایحه الحاق دولت جمهوری اسلامی ایران به پروتکل‌های اول و دوم الحاقی به کنوانسیون ژنو مصوب ۱۹۷۷ ۲۷ - لایحه رسیدگی به جرائم اطفال و نوجوانان ۲۸ - لایحه استفساریه تبصره (۴) ماده واحده قانون ممنوعیت تصدی بیش از یک شغل ۲۹ - لایحه نحوه کمک های اشخاص حقیقی وحقوقی به سازمان آموزش فنی وحرفه ای کشور ۳۰ - لایحه تعیین وظایف واختیارات وزارت تعاون، کار ورفاه اجتماعی ۳۱ - لایحه اصلاح قانون آیین دادرسی دادگاههای عمومی وانقلاب (درامور مدنی) مصوب-۱۳۷۹ ۳۲ - لایحه نحوه پرداخت هزینه دادرسی دستگاه های اجرایی ۳۳ - لایحه الحاق دولت جمهوری اسلامی ایران به کنوانسیون تمپره در مورد ارائه منابع مخابراتی برای کاهش بلا و عملیات امدادی ۳۴ - لایحه الحاق دولت جمهوری اسلامی ایران به پروتکل اختیاری کنوانسیون حقوق کودک در مورد به کارگیری کودکان در منازعه مسلحانه ۳۵ - لایحه الحاق دولت جمهوری اسلامی ایران به کنوانسیون بین المللی حمایت از ارقام جدید گیاهی (مورخ ۲ دسامبر ۱۹۶۱ برابر با ۱۱ آذر ۱۳۴۰) با اصلاحات بعدی و عضویت در اتحادیه آن ۳۶ - لایحه اصلاح قانون به کارگیری سلاح توسط مامورین نیروهای مسلح در موارد ضروری ۳۷ - لایحه اصلاح قانون نحوه استفاده از خانه های سازمانی ارتش جمهوری اسلامی ایران ۳۸ - لایحه ارجاع اختلاف بین بانک توسعه صادرات ایران و شرکت اسپیتمن اویل تاجیکستان به داوری ۳۹ - لایحه عضویت سازمان فضایی ایران در

فدراسیون بین المللی فضانوردی ۴۰ - لایحه تعیین تکلیف اموال بهکده رضوی ۴۱ - لایحه اصلاح ماده(۱۹) قانون رسیدگی به تخلفات رانندگی ۴۲ - لایحه الحاق یک تبصره به ماده (۵) قانون سنجش و پذیرش دانشجو در دانشگاه ها و مراکز آموزش عالی کشور ۴۳ – لایحه اصلاح بند (۱۶) ماده (۲) قانون اهداف و وظایف وزارت فرهنگ و ارشاد اسلامی تغییر عنوان: لایحه اصلاح ماده (۲) قانون اهداف و وظایف وزارت فرهنگ و ارشاد اسلامی و الحاق یک بند به ماده(۱) قانون تمرکز امور صنعت و معدن و تشکیل وزارت صنایع و معادن ۴۴ - لایحه جامع انتخابات ۴۵ - لایحه نحوه واگذاری اموال، تاسیسات، ماشین آلات و هرگونه مالکیت مربوط به تاسیسات آب و فاضلاب ۴۶ - لایحه پروتکل حفاظت از تنوع زیستی الحاقی به کنوانسیون چهارچوب حفاظت از محیط زیست دریایی دریای خزر ۴۷ - لایحه موافقتنامه انتقال محکومین بین دولت جمهوری اسلامی ایران و دولت فدراسیون روسیه ۴۸ - لایحه معاهده معاضدت حقوقی متقابل در امور مدنی بین جمهوری اسلامی ایران و جمهوری فدرال برزیل ۴۹ - لایحه معاهده استرداد مجرمین بین جمهوری اسلامی ایران و جمهوری فدرال برزیل ۵۰ - لایحه مبارزه با قاچاق انسان و اعضای بدن و مجازات عبور دهندگان غیر مجاز افراد از مرزهای کشور ۵۱ - لایحه معاهده معاضدت حقوقی متقابل در امور کیفری میان جمهوری اسلامی ایران و جمهوری فدرال برزیل ۵۲ - لایحه پروتکل اصلاح موافقتنامه بین دولت جمهوری اسلامی ایران و دولت فدراسیون روسیه جهت معاضدت در پرونده های مدنی و جزایی ۵۳ - لایحه شفافیت ۵۴ - لایحه پروتکل همکاری در زمینه مبارزه با جرایم سازمان یافته در دریای خزر الحاقی به موافقتنامه همکاری در زمینه امنیت در دریای خزر (مورخ ۲۷ آبان ۱۳۸۹(۱۸ نوامبر۲۰۱۰)) ۵۵ - لایحه پروتکل همکاری در زمینه مبارزه با تروریسم در دریای خزر الحاقی به موافقتنامه همکاری در زمینه امنیت در دریای خزر (مورخ ۲۷ آبان ۱۳۸۹(۱۸ نوامبر۲۰۱۰)) ۵۶ - لایحه پروتکل همکاری و تعامل میان مراجع مرزبانی الحاقی به موافقتنامه همکاری در زمینه امنیت در دریای خزر (مورخ ۲۷ آبان ۱۳۸۹(۱۸ نوامبر۲۰۱۰)) ۵۷ - لایحه موافقتنامه همکاری در زمینه حفظ نباتات و قرنطینه گیاهی بین دولت جمهوری اسلامی ایران و دولت جمهوری صربستان ۵۸ - لایحه موافقتنامه بین دولت های ساحلی دریای خزر در زمینه حمل و نقل ۵۹ - لایحه اصلاح ماده ۳۵ آیین نامه معاملات شهرداری تهران ۶۰ - لایحه پروتکل اصلاحی بند(۵-۴-۱-۱۰) اساسنامه موسسه منطقه ای استاندارد سازی، ارزیابی انطباق، تایید صلاحیت و اندازه شناسی سازمان همکاری اقتصادی (ریسکام) ۶۱ - لایحه موافقتنامه حمل و نقل بین المللی جاده ای مسافر و کالا بین دولت جمهوری اسلامی ایران و شورای فدرال سوئیس ۶۲ - لایحه موافقتنامه پیشگیری از حوادث در دریای خزر ۶۳ - لایحه تصویب اصلاحات کنوانسیون بین المللی استانداردهای آموزش، صدور گواهینامه و نگهبانی برای دریانوردان(اس تی سی دبلیو ۱۹۷۸(۱۳۵۷)) ۶۴ - لایحه حمایت از حقوق افراد مبتلا به اختلالات روانی ۶۵ - لایحه موافقتنامه خدمات هوایی بین دولت جمهوری اسلامی ایران و دولت جمهوری صربستان ۶۶ - لایحه موافقتنامه بین دولت جمهوری اسلامی ایران و دولت جمهوری اسلامی افغانستان درخصوص ارتباط بین المللی راه آهن ۶۷ - لایحه پروتکل ارزیابی اثرات زیست محیطی فرامرزی الحاقی به کنوانسیون چهارچوب حفاظت از محیط زیست دریایی دریای خزر ۶۸ - لایحه الحاق یک تبصره به ماده(۵) قانون اجرای سیاست های کلی اصل جهل و چهارم(۴۴) قانون اساسی

۸

تیر ۱۳۹۹
۱۷:۴۷

درخواست دولت برای ۶۸ لایحه معوق مانده در مجلس

روزنامه دنیای اقتصاد / ۰ ۰ ۱۷ منبع دیگر ۹۶۰۰۰ منبع اصلی: پایگاه اطلاع رسانی دولت

ایرنا نوشت: معاون پارلمانی رئیس جمهور از درخواست دولت برای رسیدگی به ۶۸ لایحه اولویت دار توسط مجلس شورای اسلامی خبر داد.

درخواست دولت برای ۶۸ لایحه معوق مانده در مجلس ایرنا نوشت: معاون پارلمانی رئیس جمهور از درخواست دولت برای رسیدگی به ۶۸ لایحه اولویت دار توسط مجلس شورای اسلامی خبر داد.

حسینعلی امیری، درباره لوایح معوق و اعلام وصول نشده دولت در مجلس دهم گفت: در دستور کار جلسه هیات دولت طرح‌ها و لوایح معوق و باقی مانده و اعلام وصول نشده دولت در مجلس دهم مورد بحث قرار گفت و با توجه به ماده ۱۳۷ قانون آیین نامه داخلی مجلس قرار شد تا ۶۸ لایحه معوق و ۳ لایحه ای که فوریت آنها مطرح و اعلام وصول در مجلس دهم نشده به مجلس یازدهم ارسال شود.

وی افزود: بر همین اساس از مجلس یازدهم درخواست می‌کنیم تا با توجه به شرایط کشور و لزوم اشتغال و رونق کسب و کار این لوایح را اعلام وصول و مورد رسیدگی قرار دهند.

امیری لایحه‌های الحاق یک تبصره به ماده (۱۳) قانون صدور چک – مصوب ۱۳۵۵ – و اصلاحات بعدی آن، نحوه مدیریت تعارض منافع در انجام وظایف قانونی و ارایه خدمات عمومی و مقابله با فساد و ارتقای سلامت نظام اداری – مالی را سه لایحه ای عنوان کرد که فوریت آنها مشخص و اعلام وصول نشده است.

لایحه‌های معوق اعلام وصول نشده به شرح زیر است: ۱ - لایحه به هزینه قطعی منظور نمودن اعتبار خرید وسایل حفاظتی جزیره خارک ۲ - لایحه اصلاح قانون بخش تعاونی اقتصاد جمهوری اسلامی ایران ۳ - لایحه حمایت از مالکیت صنعتی ۴ - لایحه اصلاح قانون امور گمرکی ۵ - لایحه عضویت دولت جمهوری اسلامی ایران در شرکت بین المللی نقدینگی اسلامی ۶ - لایحه اصلاح قانون پولی و بانکی کشور مصوب ۱۳۵۱ ۷ - لایحه اصلاح موادی از قانون تجارت درخصوص ورشکستگی ۸ - لایحه ساماندهی سهام عدالت موضوع اصلاح مواد(۳۴) تا (۳۸) قانون اجرای سیاست های کلی اصل چهل و چهارم (۴۴) قانون اساسی تغییر عنوان: لایحه ساماندهی سهام عدالت ۹ - لایحه مالیات بر درآمد و دارایی فعالان اقتصادی در مناطق آزاد تجاری – صنعتی ۱۰ - لایحه مشارکت عمومی – خصوصی ۱۱ - لایحه اصلاح قانون اصلاح مواد (۶۳) و (۶۴) قانون محاسبات عمومی کشور ۱۲ - لایحه اصلاح موادی از قانون مالیات های مستقیم ۱۳ - لایحه الحاق یک تبصره به ماده(۶) قانون مبارزه با پولشویی ۱۴ - لایحه موافقتنامه همکاری اقتصادی و تجاری بین دولت های ساحلی خزر ۱۵ - لایحه اصلاح بند «ت» ماده(۸۰) قانون برنامه پنجساله ششم توسعه اقتصادی، اجتماعی و فرهنگی جمهوری اسلامی ایران» ۱۶ - لایحه اصلاح ماده (۱۴) قانون برنامه پنجساله ششم توسعه اقتصادی، اجتماعی و فرهنگی جمهوری اسلامی ایران ۱۷ - لایحه اصلاح لایحه قانونی اصلاح قسمتی از قانون تجارت – مصوب ۱۳۴۷- به منظور حمایت از سهامداران خرد ۱۸ - لایحه اصلاح تبصره (۱) بند (ب) ماده(۵۲) قانون الحاق برخی مواد به قانون تنظیم بخشی از مقررات مالی دولت (۲) ۱۹ - لایحه اصلاح قانون حمایت صنعتی و جلوگیری از تعطیل کارخانه های کشور ۲۰ - لایحه میزان و نحوه جریمه نقدی و توقف دارندگان وسایل نقلیه و واحدهای مشمول متمرد موضوع تبصره (۱) ماده(۳) قانون هوای پاک – مصوب ۱۳۹۶ ۲۱ - لایحه حمایت از مالکیت فکری ۲۲ - لایحه استخدامی شهرداری ها ۲۳ - لایحه آئین‌دادرسی تجاری ۲۴ - لایحه اصلاح قانون تسهیل تنظیم اسناد در دفاتر اسناد رسمی ۲۵ - لایحه قضازدائی و حذف برخی عناوین مجرمانه از قوانین ۲۶ - لایحه الحاق دولت جمهوری اسلامی ایران به پروتکل‌های اول و دوم الحاقی به کنوانسیون ژنو مصوب ۱۹۷۷ ۲۷ - لایحه رسیدگی به جرائم اطفال و نوجوانان ۲۸ - لایحه استفساریه تبصره (۴) ماده واحده قانون ممنوعیت تصدی بیش از یک شغل ۲۹ - لایحه نحوه کمک

هـای اشـخاص حقیقی وحقوقی به سازمان آموزش فنی وحرفه ای کشور ۳۰ - لایحه تعیین وظایف واختیارات وزارت تعـاون، کار ورفاه اجتماعی ۳۱ - لایحه اصلاح قانون آیین دادرسی دادگاههای عمومی وانقلاب (درامور مدنی) مصوب-۱۳۷۹ ۳۲ - لایحه نحوه پرداخت هزینه دادرسی دستگاه های اجرایی ۳۳ - لایحه الحاق دولت جمهوری اسلامی ایران به کنوانسیون تمپره در مورد ارائه منابع مخابراتی برای کاهش بلا و عملیات امدادی ۳۴ - لایحه الحاق دولت جمهوری اسلامی ایران به پروتکل اختیاری کنوانسیون حقوق کودک در مورد به کارگیری کودکان در منازعه مسلحانه ۳۵ - لایحه الحاق دولت جمهوری اسلامی ایران به کنوانسیون بین المللی حمایت از ارقام جدید گیاهی (مورخ ۲ دسامبر ۱۹۶۱ برابر با ۱۱ آذر ۱۳۴۰) با اصلاحات بعدی و عضویت در اتحادیه آن ۳۶ - لایحه اصلاح قانون به کارگیری سلاح توسط مامورین نیروهای مسلح در موارد ضروری ۳۷ - لایحه اصلاح قانون نحوه استفاده از خانه های سازمانی ارتش جمهوری اسلامی ایران ۳۸ - لایحه ارجاع اختلاف بین بانک توسعه صادرات ایران و شرکت اسپیتمن اویل تاجیکستان به داوری ۳۹ - لایحه عضویت سازمان فضایی ایران در فدراسیون بین المللی فضانوردی ۴۰ - لایحه تعیین تکلیف اموال بهکده رضوی ۴۱ - لایحه اصلاح ماده(۱۹) قانون رسیدگی به تخلفات رانندگی ۴۲ - لایحه الحاق یک تبصره به ماده (۵) قانون سنجش و پذیرش دانشجو در دانشگاه ها و مراکز آموزش عالی کشور ۴۳ – لایحه اصلاح بند (۱۶) ماده (۲) قانون اهداف و وظایف وزارت فرهنگ و ارشاد اسلامی تغییر عنوان: لایحه اصلاح ماده (۲) قانون اهداف و وظایف وزارت فرهنگ و ارشاد اسلامی و الحاق یک بند به ماده(۱) قانون تمرکز امور صنعت و معدن و تشکیل وزارت صنایع و معادن ۴۴ - لایحه جامع انتخابات ۴۵ - لایحه نحوه واگذاری اموال، تاسیسات، ماشین آلات و هرگونه مالکیت مربوط به تاسیسات آب و فاضلاب ۴۶ - لایحه پروتکل حفاظت از تنوع زیستی الحاقی به کنوانسیون چهارچوب حفاظت از محیط زیست دریایی دریای خزر ۴۷ - لایحه موافقتنامه انتقال محکومین بین دولت جمهوری اسلامی ایران و دولت فدراسیون روسیه ۴۸ - لایحه معاهده معاضدت حقوقی متقابل در امور مدنی بین جمهوری اسلامی ایران و جمهوری فدرال برزیل ۴۹ - لایحه معاهده استرداد مجرمین بین جمهوری اسلامی ایران و جمهوری فدرال برزیل ۵۰ - لایحه مبارزه با قاچاق انسان و اعضای بدن و مجازات عبور دهندگان غیر مجاز افراد از مرزهای کشور ۵۱ - لایحه معاهده معاضدت حقوقی متقابل در امور کیفری میان جمهوری اسلامی ایران و جمهوری فدرال برزیل ۵۲ - لایحه پروتکل اصلاح موافقتنامه بین دولت جمهوری اسلامی ایران و دولت فدراسیون روسیه جهت معاضدت در پرونده های مدنی و جزایی ۵۳ - لایحه شفافیت ۵۴ - لایحه پروتکل همکاری در زمینه مبارزه با جرایم سازمان یافته در دریای خزر الحاقی به موافقتنامه همکاری در زمینه امنیت در دریای خزر (مورخ ۲۷ آبان ۱۳۸۹(۱۸ نوامبر۲۰۱۰)) ۵۵ - لایحه پروتکل همکاری در زمینه مبارزه با تروریسم در دریای خزر الحاقی به موافقتنامه همکاری در زمینه امنیت در دریای خزر (مورخ ۲۷ آبان ۱۳۸۹(۱۸ نوامبر۲۰۱۰)) ۵۶ - لایحه پروتکل همکاری و تعامل میان مراجع مرزبانی الحاقی به موافقتنامه همکاری در زمینه امنیت در دریای خزر (مورخ ۲۷ آبان ۱۳۸۹(۱۸ نوامبر۲۰۱۰)) ۵۷ - لایحه موافقتنامه همکاری در زمینه حفظ نباتات و قرنطینه گیاهی بین دولت جمهوری اسلامی ایران و دولت جمهوری صربستان ۵۸ - لایحه موافقتنامه بین دولت های ساحلی دریای خزر در زمینه حمل و نقل ۵۹ - لایحه اصلاح ماده ۳۵ آیین نامه معاملات شهرداری تهران ۶۰ - لایحه پروتکل اصلاحی بند(۵-۴-۱-۱۰) اساسنامه موسسه منطقه ای استاندارد سازی، ارزیابی انطباق، تایید صلاحیت و اندازه شناسی سازمان همکاری اقتصادی (ریسکام) ۶۱ - لایحه موافقتنامه حمل و نقل بین المللی جاده ای مسافر و کالا بین دولت جمهوری اسلامی ایران و شورای فدرال سوئیس ۶۲ - لایحه موافقتنامه پیشگیری از حوادث در دریای خزر ۶۳ - لایحه تصویب اصلاحات کنوانسیون بین المللی استانداردهای آموزش، صدور گواهینامه و نگهبانی برای دریانوردان(اس تی سی دبلیو ۱۹۷۸(۱۳۵۷)) ۶۴ - لایحه حمایت از حقوق افراد مبتلا به اختلالات روانی ۶۵ - لایحه موافقتنامه خدمات هوایی بین دولت جمهوری اسلامی ایران و دولت جمهوری صربستان ۶۶ - لایحه موافقتنامه بین دولت جمهوری اسلامی ایران و دولت جمهوری اسلامی افغانستان درخصوص ارتباط بین المللی راه آهن ۶۷ - لایحه پروتکل ارزیابی اثرات زیست محیطی فرامرزی الحاقی به کنوانسیون چهارچوب حفاظت از

محیط زیست دریایی دریای خزر ۶۸ - لایحه الحاق یک تبصره به ماده(۵) قانون اجرای سیاست های کلی اصل جهل و چهارم(۴۴) قانون اساسی این مطلب برایم مفید است بلی ۰ نفر این پست را پسندیده اند کپی شد کلمات کلیدی: دولت رئیس جمهور لایحه مجلس شورای اسلامی معاون

۸

تیر ۱۳۹۹

۱۷:۰۲

درخواست دولت برای رسیدگی به ۶۸ لایحه اولویت‌دار توسط مجلس

خبرگزاری فارس / ۰ ۰ ۱۷ منبع دیگر ۹۶۰۰۰ منبع اصلی: پایگاه اطلاع رسانی دولت

معاون پارلمانی رئیس جمهور از درخواست دولت برای رسیدگی به ۶۸ لایحه اولویت دار توسط مجلس شورای اسلامی خبر داد.

خلاصه خبر (اتوماتیک)

- حسینعلی امیری معاون پارلمانی رئیس جمهور در گفت و گو با خبرنگار حوزه دولت خبرگزاری فارس درباره لوایح معوق و اعلام وصول نشده دولت در مجلس دهم گفت: در دستور کار جلسه هیات دولت طرح‌ها و لوایح معوق و باقی مانده و اعلام وصول نشده دولت در مجلس دهم مورد بحث قرار گفت و با توجه به ماده ۱۳۷ قانون آیین نامه داخلی مجلس قرار شد تا ۶۸ لایحه معوق و ۳ لایحه ای که فوریت آنها مطرح و اعلام وصول در مجلس دهم نشده در نامه‌ای به مجلس یازدهم ارسال شود.

حسینعلی امیری معاون پارلمانی رئیس جمهور در گفت و گو با خبرنگار حوزه دولت خبرگزاری فارس درباره لوایح معوق و اعلام وصول نشده دولت در مجلس دهم گفت: در دستور کار جلسه هیات دولت طرح‌ها و لوایح معوق و باقی مانده و اعلام وصول نشده دولت در مجلس دهم مورد بحث قرار گفت و با توجه به ماده ۱۳۷ قانون آیین نامه داخلی مجلس قرار شد تا ۶۸ لایحه معوق و ۳ لایحه ای که فوریت آنها مطرح و اعلام وصول در مجلس دهم نشده در نامه‌ای به مجلس یازدهم ارسال شود.
وی افزود: بر همین اساس از مجلس یازدهم درخواست می‌کنیم تا با توجه به شرایط کشور و لزوم اشتغال و رونق کسب و کار این لوایح را اعلام وصول و مورد رسیدگی قرار دهند.
امیری لایحه‌های الحاق یک تبصره به ماده (۱۳) قانون صدور چک – مصوب ۱۳۵۵ – و اصلاحات بعدی آن، نحوه مدیریت تعارض منافع در انجام وظایف قانونی و ارایه خدمات عمومی و مقابله با فساد و ارتقای سلامت نظام اداری – مالی را سه لایحه ای عنوان کرد که فوریت آنها مشخص و اعلام وصول نشده است.
لایحه‌های معوق اعلام وصول نشده به شرح زیر است: ۱ - لایحه به هزینه قطعی منظور نمودن اعتبار خرید وسایل حفاظتی جزیره خارک ۲ - لایحه اصلاح قانون بخش تعاونی اقتصاد جمهوری اسلامی ایران ۳ - لایحه حمایت از مالکیت صنعتی ۴ - لایحه اصلاح قانون امور گمرکی ۵ - لایحه عضویت دولت جمهوری اسلامی ایران در شرکت بین المللی نقدینگی اسلامی ۶ - لایحه اصلاح قانون پولی و بانکی کشور مصوب ۱۳۵۱ ۷ - لایحه اصلاح موادی از قانون تجارت درخصوص ورشکستگی ۸ - لایحه ساماندهی سهام عدالت موضوع اصلاح مواد(۳۴) تا (۳۸) قانون اجرای سیاست های کلی اصل چهل و چهارم (۴۴) قانون اساسی تغییر عنوان: لایحه ساماندهی سهام عدالت ۹ - لایحه مالیات بر درآمد و دارایی فعالان اقتصادی در مناطق آزاد تجاری – صنعتی ۱۰ - لایحه مشارکت عمومی – خصوصی ۱۱ - لایحه اصلاح قانون اصلاح مواد (۶۳) و (۶۴) قانون محاسبات عمومی کشور ۱۲ - لایحه اصلاح موادی از قانون مالیات های مستقیم ۱۳ - لایحه الحاق یک تبصره به ماده(۶) قانون مبارزه با پولشویی ۱۴ - لایحه موافقتنامه همکاری اقتصادی و تجاری بین دولت های ساحلی خزر ۱۵ - لایحه اصلاح

بند«ت» ماده(۸۰) قانون برنامه پنجساله ششم توسعه اقتصادی ، اجتماعی و فرهنگی جمهوری اسلامی ایران » ۱۶ - لایحه اصلاح ماده (۱۴) قانون برنامه پنجساله ششم توسعه اقتصادی ، اجتماعی و فرهنگی جمهوری اسلامی ایران ۱۷ - لایحه اصلاح لایحه قانونی اصلاح قسمتی از قانون تجارت – مصوب ۱۳۴۷- به منظور حمایت از سهامداران خرد ۱۸ - لایحه اصلاح تبصره (۱) بند (ب) ماده(۵۲) قانون الحاق برخی مواد به قانون تنظیم بخشی از مقررات مالی دولت (۲) ۱۹ - لایحه اصلاح قانون حمایت صنعتی و جلوگیری از تعطیل کارخانه های کشور ۲۰ - لایحه میزان و نحوه جریمه نقدی و توقف دارندگان وسایل نقلیه و واحدهای مشمول متمرد موضوع تبصره (۱) ماده(۳) قانون هوای پاک – مصوب ۱۳۹۶ - لایحه حمایت از مالکیت فکری ۲۲ - لایحه استخدامی شهرداری ها ۲۳ - لایحه آئین‌دادرسی تجاری ۲۴ - لایحه اصلاح قانون تسهیل تنظیم اسناد در دفاتر اسناد رسمی ۲۵ - لایحه قضازدائی و حذف برخی عناوین مجرمانه از قوانین ۲۶ - لایحه الحاق دولت جمهوری اسلامی ایران به پروتکل‌های اول و دوم الحاقی به کنوانسیون ژنو مصوب ۱۹۷۷ ۲۷ - لایحه رسیدگی به جرائم اطفال و نوجوانان ۲۸ - لایحه استفساریه تبصره (۴) ماده واحده قانون ممنوعیت تصدی بیش از یک شغل ۲۹ - لایحه نحوه کمک های اشخاص حقیقی وحقوقی به سازمان آموزش فنی وحرفه ای کشور ۳۰ - لایحه تعیین وظایف واختیارات وزارت تعاون،کار ورفاه اجتماعی ۳۱ - لایحه اصلاح قانون آیین دادرسی دادگاههای عمومی وانقلاب (درامور مدنی)مصوب-۱۳۷۹ ۳۲ - لایحه نحوه پرداخت هزینه دادرسی دستگاه های اجرایی ۳۳ - لایحه الحاق دولت جمهوری اسلامی ایران به کنوانسیون تمپره در مورد ارائه منابع مخابراتی برای کاهش بلا و عملیات امدادی ۳۴ - لایحه الحاق دولت جمهوری اسلامی ایران به پروتکل اختیاری کنوانسیون حقوق کودک در مورد به کارگیری کودکان در منازعه مسلحانه ۳۵ - لایحه الحاق دولت جمهوری اسلامی ایران به کنوانسیون بین المللی حمایت از ارقام جدید گیاهی (مورخ ۲ دسامبر ۱۹۶۱ برابر با ۱۱ آذر ۱۳۴۰) با اصلاحات بعدی و عضویت در اتحادیه آن ۳۶ - لایحه اصلاح قانون به کارگیری سلاح توسط مامورین نیروهای مسلح در موارد ضروری ۳۷ - لایحه اصلاح قانون نحوه استفاده از خانه های سازمانی ارتش جمهوری اسلامی ایران ۳۸ - لایحه ارجاع اختلاف بین بانک توسعه صادرات ایران و شرکت اسپیتمن اویل تاجیکستان به داوری ۳۹ - لایحه عضویت سازمان فضایی ایران در فدراسیون بین المللی فضانوردی ۴۰ - لایحه تعیین تکلیف اموال بهکده رضوی ۴۱ - لایحه اصلاحماده(۱۹) قانون رسیدگی به تخلفات رانندگی۲ - لایحه الحاق یک تبصره به ماده (۵) قانون سنجش و پذیرش دانشجو در دانشگاه ها و مراکز آموزش عالی کشور ۴۳ – لایحه اصلاح بند (۱۶) ماده (۲) قانون اهداف و وظایف وزارت فرهنگ و ارشاد اسلامی تغییر عنوان: لایحه اصلاح ماده (۲) قانون اهداف و وظایف وزارت فرهنگ و ارشاد اسلامی و الحاق یک بند به ماده(۱) قانون تمرکز امور صنعت و معدن و تشکیل وزارت صنایع و معادن ۴۴ - لایحه جامع انتخابات ۴۵ - لایحه نحوه واگذاری اموال،تاسیسات ، ماشین آلات و هرگونه مالکیت مربوط به تاسیسات آب و فاضلاب ۴۶ - لایحه پروتکل حفاظت از تنوع زیستی الحاقی به کنوانسیون چهارچوب حفاظت از محیط زیست دریایی دریای خزر ۴۷ - لایحه موافقتنامه انتقال محکومین بین دولت جمهوری اسلامی ایران و دولت فدراسیون روسیه ۴۸ - لایحه معاهده معاضدت حقوقی متقابل در امور مدنی بین جمهوری اسلامی ایران و جمهوری فدرال برزیل ۴۹ - لایحه معاهده استرداد مجرمین بین جمهوری اسلامی ایران و جمهوری فدرال برزیل ۵۰ - لایحه مبارزه با قاچاق انسان و اعضای بدن و مجازات عبور دهندگان غیر مجاز افراد از مرزهای کشور ۵۱ - لایحه معاهده معاضدت حقوقی متقابل در امور کیفری میان جمهوری اسلامی ایران و جمهوری فدرال برزیل ۵۲ - لایحه پروتکل اصلاح موافقتنامه بین دولت جمهوری اسلامی ایران و دولت فدراسیون روسیه جهت معاضدت در پرونده های مدنی و جزایی ۵۳ - لایحه شفافیت ۵۴ - لایحه پروتکل همکاری در زمینه مبارزه با جرایم سازمان یافته در دریای خزر الحاقی به موافقتنامه همکاری در زمینه امنیت در دریای خزر (مورخ ۲۷ آبان ۱۳۸۹(۱۸ نوامبر۲۰۱۰)) ۵۵ - لایحه پروتکل همکاری در زمینه مبارزه با تروریسم در دریای خزر الحاقی به موافقتنامه همکاری در زمینه امنیت در دریای خزر (مورخ ۲۷ آبان ۱۳۸۹(۱۸ نوامبر۲۰۱۰)) ۵۶ - لایحه پروتکل همکاری و تعامل میان مراجع مرزبانی الحاقی به موافقتنامه همکاری در زمینه امنیت در دریای خزر (مورخ ۲۷ آبان ۱۳۸۹(۱۸ نوامبر۲۰۱۰)) ۵۷ - لایحه

موافقتنامه همکاری در زمینه حفظ نباتات و قرنطینه گیاهی بین دولت جمهوری اسلامی ایران و دولت جمهوری صربستان ۵۸ - لایحه موافقتنامه بین دولت های ساحلی دریای خزر در زمینه حمل و نقل ۵۹ - لایحه اصلاح ماده ۳۵ آیین نامه معاملات شهرداری تهران ۶۰ - لایحه پروتکل اصلاحی بند(۵-۴-۱-۱۰) اساسنامه موسسه منطقه ای استاندارد سازی ، ارزیابی انطباق، تایید صلاحیت و اندازه شناسی سازمان همکاری اقتصادی (ریسکام) ۶۱ - لایحه موافقتنامه حمل و نقل بین المللی جاده ای مسافر و کالا بین دولت جمهوری اسلامی ایران و شورای فدرال سوئیس ۶۲ - لایحه موافقتنامه پیشگیری از حوادث در دریای خزر ۶۳ - لایحه تصویب اصلاحات کنوانسیون بین المللی استانداردهای آموزش، صدور گواهینامه و نگهبانی برای دریانوردان(اس تی سی دبلیو ۱۹۷۸(۱۳۵۷)) ۶۴ - لایحه حمایت از حقوق افراد مبتلا به اختلالات روانی ۶۵ - لایحه موافقتنامه خدمات هوایی بین دولت جمهوری اسلامی ایران و دولت جمهوری صربستان ۶۶ - لایحه موافقتنامه بین دولت جمهوری اسلامی ایران و دولت جمهوری اسلامی افغانستان درخصوص ارتباط بین المللی راه آهن ۶۷ - لایحه پروتکل ارزیابی اثرات زیست محیطی فرامرزی الحاقی به کنوانسیون چهارچوب حفاظت از محیط زیست دریایی دریای خزر ۶۸ - لایحه الحاق یک تبصره به ماده(۵) قانون اجرای سیاست های کلی اصل جهل و چهارم(۴۴) قانون اساسیانتهای پیام/

۸
تیر
۱۳۹۹
۱۸:۰۲

درخواست دولت برای ۶۸ لایحه معوق مانده در مجلس

خبر فوری / ۰ ۰ ۱۷ منبع دیگر ۹۶۰۰۰ منبع اصلی: پایگاه اطلاع رسانی دولت

معاون پارلمانی رئیس جمهور از درخواست دولت برای رسیدگی به ۶۸ لایحه اولویت دار توسط مجلس شورای اسلامی خبر داد.

معاون پارلمانی رئیس جمهور از درخواست دولت برای رسیدگی به ۶۸ لایحه اولویت دار توسط مجلس شورای اسلامی خبر داد.

حسینعلی امیری، درباره لوایح معوق و اعلام وصول نشده دولت در مجلس دهم گفت: در دستور کار جلسه هیات دولت طرح‌ها و لوایح معوق و باقی مانده و اعلام وصول نشده دولت در مجلس دهم مورد بحث قرار گفت و با توجه به ماده ۱۳۷ قانون آیین نامه داخلی مجلس قرار شد تا ۶۸ لایحه معوق و ۳ لایحه ای که فوریت آنها مطرح و اعلام وصول در مجلس دهم نشده به مجلس یازدهم ارسال شود.

وی افزود: بر همین اساس از مجلس یازدهم درخواست می‌کنیم تا با توجه به شرایط کشور و لزوم اشتغال و رونق کسب و کار این لوایح را اعلام وصول و مورد رسیدگی قرار دهند.

امیری لایحه‌های الحاق یک تبصره به ماده (۱۳) قانون صدور چک – مصوب ۱۳۵۵ – و اصلاحات بعدی آن، نحوه مدیریت تعارض منافع در انجام وظایف قانونی و ارایه خدمات عمومی و مقابله با فساد و ارتقای سلامت

نظام اداری – مالی را سه لایحه ای عنوان کرد که فوریت آنها مشخص و اعلام وصول نشده است.
لایحه‌های معوق اعلام وصول نشده به شرح زیر است:۱ - لایحه به هزینه قطعی منظور نمودن اعتبار خرید وسایل حفاظتی جزیره خارک۲ - لایحه اصلاح قانون بخش تعاونی اقتصاد جمهوری اسلامی ایران۳ - لایحه حمایت از مالکیت صنعتی۴ - لایحه اصلاح قانون امور گمرکی۵ - لایحه عضویت دولت جمهوری اسلامی ایران در شرکت بین المللی نقدینگی اسلامی۶ - لایحه اصلاح قانون پولی و بانکی کشور مصوب ۱۳۵۱۷ - لایحه اصلاح موادی از قانون تجارت درخصوص ورشکستگی۸ - لایحه ساماندهی سهام عدالت موضوع اصلاح مواد(۳۴) تا (۳۸) قانون اجرای سیاست های کلی اصل چهل و چهارم (۴۴) قانون اساسی تغییر عنوان: لایحه ساماندهی سهام عدالت۹ - لایحه مالیات بر درآمد و دارایی فعالان اقتصادی در مناطق آزاد تجاری – صنعتی۱۰ - لایحه مشارکت عمومی – خصوصی۱۱ - لایحه اصلاح قانون اصلاح مواد (۶۳) و (۶۴) قانون محاسبات عمومی کشور۱۲ - لایحه اصلاح موادی از قانون مالیات های مستقیم۱۳ - لایحه الحاق یک تبصره به ماده(۶) قانون مبارزه با پولشویی۱۴ - لایحه موافقتنامه همکاری اقتصادی و تجاری بین دولت های ساحلی خزر۱۵ - لایحه اصلاح بند «ت» ماده(۸۰) قانون برنامه پنجساله ششم توسعه اقتصادی، اجتماعی و فرهنگی جمهوری اسلامی ایران»۱۶ - لایحه اصلاح ماده (۱۴) قانون برنامه پنجساله ششم توسعه اقتصادی، اجتماعی و فرهنگی جمهوری اسلامی ایران ۱۷ - لایحه اصلاح لایحه قانونی اصلاح قسمتی از قانون تجارت – مصوب ۱۳۴۷- به منظور حمایت از سهامداران خرد۱۸ - لایحه اصلاح تبصره (۱) بند (ب) ماده(۵۲) قانون الحاق برخی مواد به قانون تنظیم بخشی از مقررات مالی دولت (۲)۱۹ - لایحه اصلاح قانون حمایت صنعتی و جلوگیری از تعطیل کارخانه های کشور۲۰ - لایحه میزان و نحوه جریمه نقدی و توقف دارندگان وسایل نقلیه و واحدهای مشمول متمرد موضوع تبصره (۱) ماده(۳) قانون هوای پاک – مصوب ۱۳۹۶۲۱ - لایحه حمایت از مالکیت فکری۲۲ - لایحه استخدامی شهرداری ها۲۳ - لایحه آئین‌دادرسی تجاری۲۴ - لایحه اصلاح قانون تسهیل تنظیم اسناد در دفاتر اسناد رسمی۲۵ - لایحه قضازدائی و حذف برخی عناوین مجرمانه از قوانین۲۶ - لایحه الحاق دولت جمهوری اسلامی ایران به پروتکل‌های اول و دوم الحاقی به کنوانسیون ژنو مصوب ۱۹۷۷۲۷ - لایحه رسیدگی به جرائم اطفال و نوجوانان۲۸ - لایحه استفساریه تبصره (۴) ماده واحده قانون ممنوعیت تصدی بیش از یک شغل۲۹ - لایحه نحوه کمک های اشخاص حقیقی وحقوقی به سازمان آموزش فنی وحرفه ای کشور۳۰ - لایحه تعیین وظایف واختیارات وزارت تعاون، کار ورفاه اجتماعی ۳۱ - لایحه اصلاح قانون آیین دادرسی دادگاههای عمومی وانقلاب (درامور مدنی) مصوب-۱۳۷۹۳۲ - لایحه نحوه پرداخت هزینه دادرسی دستگاه های اجرایی۳۳ - لایحه الحاق دولت جمهوری اسلامی ایران به کنوانسیون تمپره در مورد ارائه منابع مخابراتی برای کاهش بلا. و عملیات امدادی۳۴ - لایحه الحاق دولت جمهوری اسلامی ایران به پروتکل اختیاری کنوانسیون حقوق کودک در مورد به کارگیری کودکان در منازعه مسلحانه۳۵ - لایحه الحاق دولت جمهوری اسلامی ایران به کنوانسیون بین المللی حمایت از ارقام جدید گیاهی (مورخ ۲ دسامبر ۱۹۶۱ برابر با ۱۱ آذر ۱۳۴۰) با اصلاحات بعدی و عضویت در اتحادیه آن۳۶ - لایحه اصلاح قانون به کارگیری سلاح توسط مامورین نیروهای مسلح در موارد ضروری۳۷ - لایحه اصلاح قانون نحوه استفاده از خانه های سازمانی ارتش جمهوری اسلامی ایران۳۸ - لایحه ارجاع اختلاف بین بانک توسعه صادرات ایران و شرکت اسپیتمن اویل تاجیکستان به داوری۳۹ - لایحه عضویت سازمان فضایی ایران در فدراسیون بین المللی فضانوردی۴۰ - لایحه تعیین تکلیف اموال بهکده رضوی۴۱ - لایحه اصلاح ماده(۱۹) قانون رسیدگی به تخلفات رانندگی۴۲ - لایحه الحاق یک تبصره به ماده (۵) قانون سنجش و پذیرش دانشجو در دانشگاه ها و مراکز آموزش عالی کشور۴۳ – لایحه اصلاح بند (۱۶) ماده (۲) قانون اهداف و وظایف وزارت فرهنگ و ارشاد اسلامیتغییر عنوان: لایحه اصلاح ماده (۲) قانون اهداف و وظایف وزارت فرهنگ و ارشاد اسلامی و الحاق یک بند به ماده(۱) قانون تمرکز امور صنعت و معدن و تشکیل وزارت صنایع و معادن۴۴ - لایحه جامع انتخابات۴۵ - لایحه نحوه واگذاری اموال، تاسیسات، ماشین آلات و هرگونه مالکیت مربوط به تاسیسات آب و فاضلاب ۴۶ - لایحه پروتکل حفاظت از تنوع زیستی الحاقی به کنوانسیون چهارچوب حفاظت از محیط زیست دریایی دریای خزر۴۷ - لایحه

موافقتنامه انتقال محکومین بین دولت جمهوری اسلامی ایران و دولت فدراسیون روسیه۴۸ - لایحه معاهده معاضدت حقوقی متقابل در امور مدنی بین جمهوری اسلامی ایران و جمهوری فدرال برزیل۴۹ - لایحه معاهده استرداد مجرمین بین جمهوری اسلامی ایران و جمهوری فدرال برزیل۵۰ - لایحه مبارزه با قاچاق انسان و اعضای بدن و مجازات عبور دهندگان غیر مجاز افراد از مرزهای کشور۵۱ - لایحه معاهده معاضدت حقوقی متقابل در امور کیفری میان جمهوری اسلامی ایران و جمهوری فدرال برزیل۵۲ - لایحه پروتکل اصلاح موافقتنامه بین دولت جمهوری اسلامی ایران و دولت فدراسیون روسیه جهت معاضدت در پرونده های مدنی و جزایی۵۳ - لایحه شفافیت۵۴ - لایحه پروتکل همکاری در زمینه مبارزه با جرایم سازمان یافته در دریای خزر الحاقی به موافقتنامه همکاری در زمینه امنیت در دریای خزر (مورخ ۲۷ آبان ۱۳۸۹(۱۸ نوامبر۲۰۱۰))۵۵ - لایحه پروتکل همکاری در زمینه مبارزه با تروریسم در دریای خزر الحاقی به موافقتنامه همکاری در زمینه امنیت در دریای خزر (مورخ ۲۷ آبان ۱۳۸۹(۱۸ نوامبر۲۰۱۰))۵۶ - لایحه پروتکل همکاری و تعامل میان مراجع مرزبانی الحاقی به موافقتنامه همکاری در زمینه امنیت در دریای خزر (مورخ ۲۷ آبان ۱۳۸۹(۱۸ نوامبر۲۰۱۰))۵۷ - لایحه موافقتنامه همکاری در زمینه حفظ نباتات و قرنطینه گیاهی بین دولت جمهوری اسلامی ایران و دولت جمهوری صربستان۵۸ - لایحه موافقتنامه بین دولت های ساحلی دریای خزر در زمینه حمل و نقل۵۹ - لایحه اصلاح ماده ۳۵ آیین نامه معاملات شهرداری تهران۶۰ - لایحه پروتکل اصلاحی بند(۵-۴-۱-۱۰) اساسنامه موسسه منطقه ای استاندارد سازی، ارزیابی انطباق، تایید صلاحیت و اندازه شناسی سازمان همکاری اقتصادی (ریسکام)۶۱ - لایحه موافقتنامه حمل و نقل بین المللی جاده ای مسافر و کالا بین دولت جمهوری اسلامی ایران و شورای فدرال سوئیس۶۲ - لایحه موافقتنامه پیشگیری از حوادث در دریای خزر۶۳ - لایحه تصویب اصلاحات کنوانسیون بین المللی استانداردهای آموزش، صدور گواهینامه و نگهبانی برای دریانوردان(اس تی سی دبلیو ۱۹۷۸(۱۳۵۷))۶۴ - لایحه حمایت از حقوق افراد مبتلا به اختلالات روانی۶۵ - لایحه موافقتنامه خدمات هوایی بین دولت جمهوری اسلامی ایران و دولت جمهوری صربستان۶۶ - لایحه موافقتنامه بین دولت جمهوری اسلامی ایران و دولت جمهوری اسلامی افغانستان درخصوص ارتباط بین المللی راه آهن۶۷ - لایحه پروتکل ارزیابی اثرات زیست محیطی فرامرزی الحاقی به کنوانسیون چهارچوب حفاظت از محیط زیست دریایی دریای خزر۶۸ - لایحه الحاق یک تبصره به ماده(۵) قانون اجرای سیاست های کلی اصل جهل و چهارم(۴۴) قانون اساسی

۸

تیر ۱۳۹۹

۱۷:۴۲

اعلام ۶۸ لایحه اولویت دار از سوی دولت به مجلس

پایگاه اطلاع رسانی دولت / ۰ ۰ ۱۷ منبع دیگر ۹۶۰۰۰ منبع اصلی: خبرگزاری فارس

معاون پارلمانی رئیس جمهور از درخواست دولت برای رسیدگی به ۶۸ لایحه اولویت دار توسط مجلس شورای اسلامی خبر داد.

معاون پارلمانی رئیس جمهور از درخواست دولت برای رسیدگی به ۶۸ لایحه اولویت دار توسط مجلس شورای

اسلامی خبر داد.
به گزارش پایگاه اطلاع رسانی دولت، حسینعلی امیری درباره لوایح معوق و اعلام وصول نشده دولت در مجلس دهم گفت: در دستور کار جلسه هیات دولت طرح‌ها و لوایح معوق و باقی مانده و اعلام وصول نشده دولت در مجلس دهم مورد بحث قرار گفت و با توجه به ماده ۱۳۷ قانون آیین نامه داخلی مجلس قرار شد تا ۶۸ لایحه معوق و ۳ لایحه ای که فوریت آنها مطرح و اعلام وصول در مجلس دهم نشده به مجلس یازدهم ارسال شود.
وی افزود: بر همین اساس از مجلس یازدهم درخواست می‌کنیم تا با توجه به شرایط کشور و لزوم اشتغال و رونق کسب و کار این لوایح را اعلام وصول و مورد رسیدگی قرار دهند.
امیری لایحه‌های الحاق یک تبصره به ماده (۱۳) قانون صدور چک – مصوب ۱۳۵۵ – و اصلاحات بعدی آن، نحوه مدیریت تعارض منافع در انجام وظایف قانونی و ارایه خدمات عمومی و مقابله با فساد و ارتقای سلامت نظام اداری – مالی را سه لایحه ای عنوان کرد که فوریت آنها مشخص و اعلام وصول نشده است.
لایحه‌های معوق اعلام وصول نشده به شرح زیر است:۱ - لایحه به هزینه قطعی منظور نمودن اعتبار خرید وسایل حفاظتی جزیره خارک۲ - لایحه اصلاح قانون بخش تعاونی اقتصاد جمهوری اسلامی ایران۳ - لایحه حمایت از مالکیت صنعتی۴ - لایحه اصلاح قانون امور گمرکی۵ - لایحه عضویت دولت جمهوری اسلامی ایران در شرکت بین المللی نقدینگی اسلامی۶ - لایحه اصلاح قانون پولی و بانکی کشور مصوب ۱۳۵۱۷ - لایحه اصلاح موادی از قانون تجارت درخصوص ورشکستگی۸ - لایحه ساماندهی سهام عدالت موضوع اصلاح مواد(۳۴) تا (۳۸) قانون اجرای سیاست های کلی اصل چهل و چهارم (۴۴) قانون اساسی تغییر عنوان: لایحه ساماندهی سهام عدالت۹ - لایحه مالیات بر درآمد و دارایی فعالان اقتصادی در مناطق آزاد تجاری – صنعتی۱۰ - لایحه مشارکت عمومی – خصوصی۱۱ - لایحه اصلاح قانون اصلاح مواد (۶۳) و (۶۴) قانون محاسبات عمومی کشور۱۲ - لایحه اصلاح موادی از قانون مالیات های مستقیم۱۳ - لایحه الحاق یک تبصره به ماده(۶) قانون مبارزه با پولشویی۱۴ - لایحه موافقتنامه همکاری اقتصادی و تجاری بین دولت های ساحلی خزر۱۵ - لایحه اصلاح بند «ت» ماده(۸۰) قانون برنامه پنجساله ششم توسعه اقتصادی، اجتماعی و فرهنگی جمهوری اسلامی ایران»۱۶ - لایحه اصلاح ماده (۱۴) قانون برنامه پنجساله ششم توسعه اقتصادی، اجتماعی و فرهنگی جمهوری اسلامی ایران ۱۷ - لایحه اصلاح لایحه قانونی اصلاح قسمتی از قانون تجارت – مصوب ۱۳۴۷- به منظور حمایت از سهامداران خرد۱۸ - لایحه اصلاح تبصره (۱) بند (ب) ماده(۵۲) قانون الحاق برخی مواد به قانون تنظیم بخشی از مقررات مالی دولت (۲)۱۹ - لایحه اصلاح قانون حمایت صنعتی و جلوگیری از تعطیل کارخانه های کشور۲۰ - لایحه میزان و نحوه جریمه نقدی و توقف دارندگان وسایل نقلیه و واحدهای مشمول متمرد موضوع تبصره (۱) ماده(۳) قانون هوای پاک – مصوب ۱۳۹۶۲۱ - لایحه حمایت از مالکیت فکری۲۲ - لایحه استخدامی شهرداری ها۲۳ - لایحه آئین‌دادرسی تجاری۲۴ - لایحه اصلاح قانون تسهیل تنظیم اسناد در دفاتر اسناد رسمی۲۵ - لایحه قضازدائی و حذف برخی عناوین مجرمانه از قوانین۲۶ - لایحه الحاق دولت جمهوری اسلامی ایران به پروتکل‌های اول و دوم الحاقی به کنوانسیون ژنو مصوب ۱۹۷۷۲۷ - لایحه رسیدگی به جرائم اطفال و نوجوانان۲۸ - لایحه استفساریه تبصره (۴) ماده واحده قانون ممنوعیت تصدی بیش از یک شغل۲۹ - لایحه نحوه کمک های اشخاص حقیقی وحقوقی به سازمان آموزش فنی وحرفه ای کشور۳۰ - لایحه تعیین وظایف واختیارات وزارت تعاون، کار ورفاه اجتماعی ۳۱ - لایحه اصلاح قانون آیین دادرسی دادگاههای عمومی وانقلاب (درامور مدنی) مصوب-۱۳۷۹۳۲ - لایحه نحوه پرداخت هزینه دادرسی دستگاه های اجرایی۳۳ - لایحه الحاق دولت جمهوری اسلامی ایران به کنوانسیون تمپره در مورد ارائه منابع مخابراتی برای کاهش بلا. و عملیات امدادی۳۴ - لایحه الحاق دولت جمهوری اسلامی ایران به پروتکل اختیاری کنوانسیون حقوق کودک در مورد به کارگیری کودکان در منازعه مسلحانه۳۵ - لایحه الحاق دولت جمهوری اسلامی ایران به کنوانسیون بین المللی حمایت از ارقام جدید گیاهی (مورخ ۲ دسامبر ۱۹۶۱ برابر با ۱۱ آذر ۱۳۴۰) با اصلاحات بعدی و عضویت در اتحادیه آن۳۶ - لایحه اصلاح قانون به کارگیری سلاح توسط مامورین نیروهای مسلح در موارد ضروری۳۷ - لایحه اصلاح قانون نحوه استفاده

از خانه های سازمانی ارتش جمهوری اسلامی ایران۳۸ - لایحه ارجاع اختلاف بین بانک توسعه صادرات ایران و شرکت اسپیتمن اویل تاجیکستان به داوری۳۹ - لایحه عضویت سازمان فضایی ایران در فدراسیون بین المللی فضانوردی۴۰ - لایحه تعیین تکلیف اموال بهکده رضوی۴۱ - لایحه اصلاح ماده(۱۹) قانون رسیدگی به تخلفات رانندگی۴۲ - لایحه الحاق یک تبصره به ماده (۵) قانون سنجش و پذیرش دانشجو در دانشگاه ها و مراکز آموزش عالی کشور۴۳ – لایحه اصلاح بند (۱۶) ماده (۲) قانون اهداف و وظایف وزارت فرهنگ و ارشاد اسلامیتغییر عنوان: لایحه اصلاح ماده (۲) قانون اهداف و وظایف وزارت فرهنگ و ارشاد اسلامی و الحاق یک بند به ماده(۱) قانون تمرکز امور صنعت و معدن و تشکیل وزارت صنایع و معادن۴۴ - لایحه جامع انتخابات۴۵ - لایحه نحوه واگذاری اموال، تاسیسات، ماشین آلات و هرگونه مالکیت مربوط به تاسیسات آب و فاضلاب ۴۶ - لایحه پروتکل حفاظت از تنوع زیستی الحاقی به کنوانسیون چهارچوب حفاظت از محیط زیست دریایی دریای خزر۴۷ - لایحه موافقتنامه انتقال محکومین بین دولت جمهوری اسلامی ایران و دولت فدراسیون روسیه۴۸ - لایحه معاهده معاضدت حقوقی متقابل در امور مدنی بین جمهوری اسلامی ایران و جمهوری فدرال برزیل۴۹ - لایحه معاهده استرداد مجرمین بین جمهوری اسلامی ایران و جمهوری فدرال برزیل۵۰ - لایحه مبارزه با قاچاق انسان و اعضای بدن و مجازات عبور دهندگان غیر مجاز افراد از مرزهای کشور۵۱ - لایحه معاهده معاضدت حقوقی متقابل در امور کیفری میان جمهوری اسلامی ایران و جمهوری فدرال برزیل۵۲ - لایحه پروتکل اصلاح موافقتنامه بین دولت جمهوری اسلامی ایران و دولت فدراسیون روسیه جهت معاضدت در پرونده های مدنی و جزایی۵۳ - لایحه شفافیت۵۴ - لایحه پروتکل همکاری در زمینه مبارزه با جرایم سازمان یافته در دریای خزر الحاقی به موافقتنامه همکاری در زمینه امنیت در دریای خزر (مورخ ۲۷ آبان ۱۳۸۹(۱۸ نوامبر۲۰۱۰))۵۵ - لایحه پروتکل همکاری در زمینه مبارزه با تروریسم در دریای خزر الحاقی به موافقتنامه همکاری در زمینه امنیت در دریای خزر (مورخ ۲۷ آبان ۱۳۸۹(۱۸ نوامبر۲۰۱۰))۵۶ - لایحه پروتکل همکاری و تعامل میان مراجع مرزبانی الحاقی به موافقتنامه همکاری در زمینه امنیت در دریای خزر (مورخ ۲۷ آبان ۱۳۸۹(۱۸ نوامبر۲۰۱۰))۵۷ - لایحه موافقتنامه همکاری در زمینه حفظ نباتات و قرنطینه گیاهی بین دولت جمهوری اسلامی ایران و دولت جمهوری صربستان۵۸ - لایحه موافقتنامه بین دولت های ساحلی دریای خزر در زمینه حمل و نقل۵۹ - لایحه اصلاح ماده ۳۵ آیین نامه معاملات شهرداری تهران۶۰ - لایحه پروتکل اصلاحی بند(۵-۴-۱-۱۰) اساسنامه موسسه منطقه ای استاندارد سازی، ارزیابی انطباق، تایید صلاحیت و اندازه شناسی سازمان همکاری اقتصادی (ریسکام)۶۱ - لایحه موافقتنامه حمل و نقل بین المللی جاده ای مسافر و کالا بین دولت جمهوری اسلامی ایران و شورای فدرال سوئیس۶۲ - لایحه موافقتنامه پیشگیری از حوادث در دریای خزر۶۳ - لایحه تصویب اصلاحات کنوانسیون بین المللی استانداردهای آموزش، صدور گواهینامه و نگهبانی برای دریانوردان(اس تی سی دبلیو ۱۹۷۸(۱۳۵۷))۶۴ - لایحه حمایت از حقوق افراد مبتلا به اختلالات روانی۶۵ - لایحه موافقتنامه خدمات هوایی بین دولت جمهوری اسلامی ایران و دولت جمهوری صربستان۶۶ - لایحه موافقتنامه بین دولت جمهوری اسلامی ایران و دولت جمهوری اسلامی افغانستان درخصوص ارتباط بین المللی راه آهن۶۷ - لایحه پروتکل ارزیابی اثرات زیست محیطی فرامرزی الحاقی به کنوانسیون چهارچوب حفاظت از محیط زیست دریایی دریای خزر۶۸ - لایحه الحاق یک تبصره به ماده(۵) قانون اجرای سیاست های کلی اصل جهل و چهارم(۴۴) قانون اساسی

۸

تیر ۱۳۹۹ ۱۷:۳۰

درخواست دولت برای رسیدگی به ۶۸ لایحه اولویت‌دار توسط مجلس

دانا / ۰ ۰ ۱۷ منبع دیگر ۹۶۰۰۰ منبع اصلی: پایگاه اطلاع رسانی دولت

درخواست دولت برای رسیدگی به ۶۸ لایحه اولویت‌دار توسط مجلس : امیری از درخواست دولت برای رسیدگی به ۶۸ لایحه اولویت دار توسط مجلس شورای اسلامی خبر داد. شبکه اطلاع رسانی راه دانا

خلاصه خبر (اتوماتیک)

- به گزارش شبکه اطلاع رسانی راه دانا؛حسینعلی امیری معاون پارلمانی رئیس جمهور درباره لوایح معوق و اعلام وصول نشده دولت در مجلس دهم گفت: در دستور کار جلسه هیات دولت طرح‌ها و لوایح معوق و باقی مانده و اعلام وصول نشده دولت در مجلس دهم مورد بحث قرار گفت و با توجه به ماده ۱۳۷ قانون آیین نامه داخلی مجلس قرار شد تا ۶۸ لایحه معوق و ۳ لایحه ای که فوریت آنها مطرح و اعلام وصول در مجلس دهم نشده در نامه‌ای به مجلس یازدهم ارسال شود.

به گزارش شبکه اطلاع رسانی راه دانا؛حسینعلی امیری معاون پارلمانی رئیس جمهور درباره لوایح معوق و اعلام وصول نشده دولت در مجلس دهم گفت: در دستور کار جلسه هیات دولت طرح‌ها و لوایح معوق و باقی مانده و اعلام وصول نشده دولت در مجلس دهم مورد بحث قرار گفت و با توجه به ماده ۱۳۷ قانون آیین نامه داخلی مجلس قرار شد تا ۶۸ لایحه معوق و ۳ لایحه ای که فوریت آنها مطرح و اعلام وصول در مجلس دهم نشده در نامه‌ای به مجلس یازدهم ارسال شود.
به گزارش فارس،وی افزود: بر همین اساس از مجلس یازدهم درخواست می‌کنیم تا با توجه به شرایط کشور و لزوم اشتغال و رونق کسب و کار این لوایح را اعلام وصول و مورد رسیدگی قرار دهند.
امیری لایحه‌های الحاق یک تبصره به ماده (۱۳) قانون صدور چک – مصوب ۱۳۵۵ – و اصلاحات بعدی آن، نحوه مدیریت تعارض منافع در انجام وظایف قانونی و ارایه خدمات عمومی و مقابله با فساد و ارتقای سلامت نظام اداری – مالی را سه لایحه ای عنوان کرد که فوریت آنها مشخص و اعلام وصول نشده است.
لایحه‌های معوق اعلام وصول نشده به شرح زیر است: ۱ - لایحه به هزینه قطعی منظور نمودن اعتبار خرید وسایل حفاظتی جزیره خارک ۲ - لایحه اصلاح قانون بخش تعاونی اقتصاد جمهوری اسلامی ایران ۳ - لایحه حمایت از مالکیت صنعتی ۴ - لایحه اصلاح قانون امور گمرکی ۵ - لایحه عضویت دولت جمهوری اسلامی ایران در شرکت بین المللی نقدینگی اسلامی ۶ - لایحه اصلاح قانون پولی و بانکی کشور مصوب ۱۳۵۱ ۷ - لایحه اصلاح موادی از قانون تجارت درخصوص ورشکستگی ۸ - لایحه ساماندهی سهام عدالت موضوع اصلاح مواد(۳۴) تا (۳۸) قانون اجرای سیاست های کلی اصل چهل و چهارم (۴۴) قانون اساسی تغییر عنوان: لایحه ساماندهی سهام عدالت ۹ - لایحه مالیات بر درآمد و دارایی فعالان اقتصادی در مناطق آزاد تجاری – صنعتی ۱۰ - لایحه مشارکت عمومی – خصوصی ۱۱ - لایحه اصلاح قانون اصلاح مواد (۶۳) و (۶۴) قانون محاسبات عمومی کشور ۱۲ - لایحه اصلاح موادی از قانون مالیات های مستقیم ۱۳ - لایحه الحاق یک تبصره به ماده(۶) قانون مبارزه با پولشویی ۱۴ - لایحه موافقتنامه همکاری اقتصادی و تجاری بین دولت های ساحلی خزر ۱۵ - لایحه اصلاح بند«ت» ماده(۸۰) قانون برنامه پنجساله ششم توسعه اقتصادی ، اجتماعی و فرهنگی جمهوری اسلامی ایران » ۱۶ - لایحه اصلاح ماده (۱۴) قانون برنامه پنجساله ششم توسعه اقتصادی ، اجتماعی و فرهنگی جمهوری اسلامی ایران ۱۷ - لایحه اصلاح لایحه قانونی اصلاح قسمتی از قانون تجارت – مصوب ۱۳۴۷- به منظور حمایت از سهامداران خرد ۱۸ - لایحه اصلاح تبصره (۱) بند (ب) ماده(۵۲) قانون الحاق برخی مواد به قانون تنظیم بخشی از مقررات مالی دولت (۲) ۱۹ - لایحه اصلاح قانون حمایت صنعتی و جلوگیری از تعطیل کارخانه های کشور ۲۰ - لایحه میزان و نحوه جریمه نقدی و توقف دارندگان وسایل نقلیه و واحدهای مشمول متمرد موضوع تبصره (۱) ماده(۳) قانون هوای پاک – مصوب ۱۳۹۶ - لایحه حمایت از مالکیت فکری ۲۲ - لایحه استخدامی شهرداری ها ۲۳ - لایحه آئین‌دادرسی تجاری ۲۴ - لایحه اصلاح قانون تسهیل تنظیم اسناد در دفاتر اسناد رسمی ۲۵ - لایحه قضازدائی و حذف برخی عناوین مجرمانه از قوانین ۲۶ - لایحه الحاق دولت جمهوری اسلامی ایران به پروتکل‌های اول و دوم الحاقی به کنوانسیون ژنو مصوب ۱۹۷۷ ۲۷ - لایحه رسیدگی به جرائم اطفال و نوجوانان ۲۸ - لایحه استفساریه تبصره (۴) ماده واحده قانون ممنوعیت تصدی بیش از یک شغل ۲۹ - لایحه نحوه کمک های

اشخاص حقیقی وحقوقی به سازمان آموزش فنی وحرفه ای کشور ۳۰ - لایحه تعیین وظایف واختیارات وزارت تعاون،کار ورفاه اجتماعی ۳۱ - لایحه اصلاح قانون آیین دادرسی دادگاههای عمومی وانقلاب (درامور مدنی)مصوب-۱۳۷۹ ۳۲ - لایحه نحوه پرداخت هزینه دادرسی دستگاه های اجرایی ۳۳ - لایحه الحاق دولت جمهوری اسلامی ایران به کنوانسیون تمپره در مورد ارائه منابع مخابراتی برای کاهش بلا و عملیات امدادی ۳۴ - لایحه الحاق دولت جمهوری اسلامی ایران به پروتکل اختیاری کنوانسیون حقوق کودک در مورد به کارگیری کودکان در منازعه مسلحانه ۳۵ - لایحه الحاق دولت جمهوری اسلامی ایران به کنوانسیون بین المللی حمایت از ارقام جدید گیاهی (مورخ ۲ دسامبر ۱۹۶۱ برابر با ۱۱ آذر ۱۳۴۰) با اصلاحات بعدی و عضویت در اتحادیه آن ۳۶ - لایحه اصلاح قانون به کارگیری سلاح توسط مامورین نیروهای مسلح در موارد ضروری ۳۷ - لایحه اصلاح قانون نحوه استفاده از خانه های سازمانی ارتش جمهوری اسلامی ایران ۳۸ - لایحه ارجاع اختلاف بین بانک توسعه صادرات ایران و شرکت اسپیتمن اویل تاجیکستان به داوری ۳۹ - لایحه عضویت سازمان فضایی ایران در فدراسیون بین المللی فضانوردی ۴۰ - لایحه تعیین تکلیف اموال بهکده رضوی ۴۱ - لایحه اصلاح ماده(۱۹) قانون رسیدگی به تخلفات رانندگی ۲ - لایحه الحاق یک تبصره به ماده (۵) قانون سنجش و پذیرش دانشجو در دانشگاه ها و مراکز آموزش عالی کشور ۴۳ – لایحه اصلاح بند (۱۶) ماده (۲) قانون اهداف و وظایف وزارت فرهنگ و ارشاد اسلامی تغییر عنوان: لایحه اصلاح ماده (۲) قانون اهداف و وظایف وزارت فرهنگ و ارشاد اسلامی و الحاق یک بند به ماده(۱) قانون تمرکز امور صنعت و معدن و تشکیل وزارت صنایع و معادن ۴۴ - لایحه جامع انتخابات ۴۵ - لایحه نحوه واگذاری اموال،تاسیسات ، ماشین آلات و هرگونه مالکیت مربوط به تاسیسات آب و فاضلاب ۴۶ - لایحه پروتکل حفاظت از تنوع زیستی الحاقی به کنوانسیون چهارچوب حفاظت از محیط زیست دریایی دریای خزر ۴۷ - لایحه موافقتنامه انتقال محکومین بین دولت جمهوری اسلامی ایران و دولت فدراسیون روسیه ۴۸ - لایحه معاهده معاضدت حقوقی متقابل در امور مدنی بین جمهوری اسلامی ایران و جمهوری فدرال برزیل ۴۹ - لایحه معاهده استرداد مجرمین بین جمهوری اسلامی ایران و جمهوری فدرال برزیل ۵۰ - لایحه مبارزه با قاچاق انسان و اعضای بدن و مجازات عبور دهندگان غیر مجاز افراد از مرزهای کشور ۵۱ - لایحه معاهده معاضدت حقوقی متقابل در امور کیفری میان جمهوری اسلامی ایران و جمهوری فدرال برزیل ۵۲ - لایحه پروتکل اصلاح موافقتنامه بین دولت جمهوری اسلامی ایران و دولت فدراسیون روسیه جهت معاضدت در پرونده های مدنی و جزایی ۵۳ - لایحه شفافیت ۵۴ - لایحه پروتکل همکاری در زمینه مبارزه با جرایم سازمان یافته در دریای خزر الحاقی به موافقتنامه همکاری در زمینه امنیت در دریای خزر (مورخ ۲۷ آبان ۱۳۸۹(۱۸ نوامبر۲۰۱۰)) ۵۵ - لایحه پروتکل همکاری در زمینه مبارزه با تروریسم در دریای خزر الحاقی به موافقتنامه همکاری در زمینه امنیت در دریای خزر (مورخ ۲۷ آبان ۱۳۸۹(۱۸ نوامبر۲۰۱۰)) ۵۶ - لایحه پروتکل همکاری و تعامل میان مراجع مرزبانی الحاقی به موافقتنامه همکاری در زمینه امنیت در دریای خزر (مورخ ۲۷ آبان ۱۳۸۹(۱۸ نوامبر۲۰۱۰)) ۵۷ - لایحه موافقتنامه همکاری در زمینه حفظ نباتات و قرنطینه گیاهی بین دولت جمهوری اسلامی ایران و دولت جمهوری صربستان ۵۸ - لایحه موافقتنامه بین دولت های ساحلی دریای خزر در زمینه حمل و نقل ۵۹ - لایحه اصلاح ماده ۳۵ آیین نامه معاملات شهرداری تهران ۶۰ - لایحه پروتکل اصلاحی بند(۵-۴-۱-۱۰) اساسنامه موسسه منطقه ای استاندارد سازی ، ارزیابی انطباق، تایید صلاحیت و اندازه شناسی سازمان همکاری اقتصادی (ریسکام) ۶۱ - لایحه موافقتنامه حمل و نقل بین المللی جاده ای مسافر و کالا بین دولت جمهوری اسلامی ایران و شورای فدرال سوئیس ۶۲ - لایحه موافقتنامه پیشگیری از حوادث در دریای خزر ۶۳ - لایحه تصویب اصلاحات کنوانسیون بین المللی استانداردهای آموزش، صدور گواهینامه و نگهبانی برای دریانوردان(اس تی سی دبلیو ۱۹۷۸(۱۳۵۷)) ۶۴ - لایحه حمایت از حقوق افراد مبتلا به اختلالات روانی ۶۵ - لایحه موافقتنامه خدمات هوایی بین دولت جمهوری اسلامی ایران و دولت جمهوری صربستان ۶۶ - لایحه موافقتنامه بین دولت جمهوری اسلامی ایران و دولت جمهوری اسلامی افغانستان درخصوص ارتباط بین المللی راه آهن ۶۷ - لایحه پروتکل ارزیابی اثرات زیست محیطی فرامرزی الحاقی به کنوانسیون چهارچوب حفاظت از محیط زیست دریایی دریای

خزر ۶۸ - لایحه الحاق یک تبصره به ماده(۵) قانون اجرای سیاست های کلی اصل جهل و چهارم(۴۴) قانون اساسی

۸
تیر
۱۳۹۹
۲۳:۱۳

درخواست دولت از مجلس برای رسیدگی به ۶۸ لایحه اولویت دار

آخرین خبر / ۰ ۰ ۱۸ منبع دیگر ۹۰۰۰۰ منبع اصلی: پایگاه اطلاع رسانی دولت

آخرین خبر های دنیای سیاست از تمامی حوزه‌های سیاسی ایران در آخرین خبر سیاسی؛ سیاست داخلی و خارجی، اخبار مجلس و دولت و ...

ایرنا/ معاون پارلمانی رئیس جمهور از درخواست دولت برای رسیدگی به ۶۸ لایحه اولویت دار توسط مجلس شورای اسلامی خبر داد.
حسینعلی امیری درباره لوایح معوق و اعلام وصول نشده دولت در مجلس دهم گفت: در دستور کار جلسه هیات دولت طرح‌ها و لوایح معوق و باقی مانده و اعلام وصول نشده دولت در مجلس دهم مورد بحث قرار گفت و با توجه به ماده ۱۳۷ قانون آیین نامه داخلی مجلس قرار شد تا ۶۸ لایحه معوق و ۳ لایحه ای که فوریت آنها مطرح و اعلام وصول در مجلس دهم نشده به مجلس یازدهم ارسال شود.
وی افزود: بر همین اساس از مجلس یازدهم درخواست می‌کنیم تا با توجه به شرایط کشور و لزوم اشتغال و رونق کسب و کار این لوایح را اعلام وصول و مورد رسیدگی قرار دهند.
امیری لایحه‌های الحاق یک تبصره به ماده (۱۳) قانون صدور چک – مصوب ۱۳۵۵ – و اصلاحات بعدی آن، نحوه مدیریت تعارض منافع در انجام وظایف قانونی و ارایه خدمات عمومی و مقابله با فساد و ارتقای سلامت نظام اداری – مالی را سه لایحه ای عنوان کرد که فوریت آنها مشخص و اعلام وصول نشده است.
لایحه‌های معوق اعلام وصول نشده به شرح زیر است:۱ - لایحه به هزینه قطعی منظور نمودن اعتبار خرید وسایل حفاظتی جزیره خارک۲ - لایحه اصلاح قانون بخش تعاونی اقتصاد جمهوری اسلامی ایران۳ - لایحه حمایت از مالکیت صنعتی۴ - لایحه اصلاح قانون امور گمرکی۵ - لایحه عضویت دولت جمهوری اسلامی ایران در شرکت بین المللی نقدینگی اسلامی۶ - لایحه اصلاح قانون پولی و بانکی کشور مصوب ۱۳۵۱۷ - لایحه اصلاح موادی از قانون تجارت درخصوص ورشکستگی۸ - لایحه ساماندهی سهام عدالت موضوع اصلاح مواد(۳۴) تا (۳۸) قانون اجرای سیاست های کلی اصل چهل و چهارم (۴۴) قانون اساسی تغییر عنوان: لایحه ساماندهی سهام عدالت۹ - لایحه مالیات بر درآمد و دارایی فعالان اقتصادی در مناطق آزاد تجاری – صنعتی۱۰ - لایحه مشارکت عمومی – خصوصی۱۱ - لایحه اصلاح قانون اصلاح مواد (۶۳) و (۶۴) قانون محاسبات عمومی کشور۱۲ - لایحه اصلاح موادی از قانون مالیات های مستقیم۱۳ - لایحه الحاق یک تبصره به ماده(۶) قانون مبارزه با پولشویی۱۴ - لایحه موافقتنامه همکاری اقتصادی و تجاری بین دولت های ساحلی خزر۱۵ - لایحه اصلاح بند «ت» ماده(۸۰) قانون برنامه پنجساله ششم توسعه اقتصادی، اجتماعی و فرهنگی جمهوری اسلامی ایران»۱۶ - لایحه اصلاح ماده (۱۴) قانون برنامه پنجساله ششم توسعه اقتصادی، اجتماعی و فرهنگی جمهوری اسلامی ایران ۱۷ - لایحه اصلاح لایحه قانونی اصلاح قسمتی از قانون تجارت – مصوب ۱۳۴۷- به منظور حمایت از سهامداران خرد۱۸ - لایحه اصلاح تبصره (۱) بند (ب) ماده(۵۲) قانون الحاق برخی مواد به قانون تنظیم بخشی از مقررات مالی دولت (۲)۱۹ - لایحه اصلاح قانون حمایت صنعتی و جلوگیری از تعطیل کارخانه های کشور۲۰ - لایحه میزان و نحوه جریمه نقدی و توقف دارندگان وسایل نقلیه و واحدهای مشمول متمرد موضوع تبصره (۱) ماده(۳) قانون هوای پاک – مصوب ۱۳۹۶۲۱ - لایحه حمایت از مالکیت فکری۲۲ - لایحه استخدامی شهرداری ها۲۳ - لایحه

آئین‌دادرسی تجاری۲۴ - لایحه اصلاح قانون تسهیل تنظیم اسناد در دفاتر اسناد رسمی۲۵ - لایحه قضازدائی و حذف برخی عناوین مجرمانه از قوانین۲۶ - لایحه الحاق دولت جمهوری اسلامی ایران به پروتکل‌های اول و دوم الحاقی به کنوانسیون ژنو مصوب ۱۹۷۷۲۷ - لایحه رسیدگی به جرائم اطفال و نوجوانان۲۸ - لایحه استفساریه تبصره (۴) ماده واحده قانون ممنوعیت تصدی بیش از یک شغل۲۹ - لایحه نحوه کمک های اشخاص حقیقی وحقوقی به سازمان آموزش فنی وحرفه ای کشور۳۰ - لایحه تعیین وظایف واختیارات وزارت تعاون، کار ورفاه اجتماعی ۳۱ - لایحه اصلاح قانون آیین دادرسی دادگاههای عمومی وانقلاب (درامور مدنی) مصوب-۱۳۷۹۳۲ - لایحه نحوه پرداخت هزینه دادرسی دستگاه های اجرایی۳۳ - لایحه الحاق دولت جمهوری اسلامی ایران به کنوانسیون تمپره در مورد ارائه منابع مخابراتی برای کاهش بلا و عملیات امدادی۳۴ - لایحه الحاق دولت جمهوری اسلامی ایران به پروتکل اختیاری کنوانسیون حقوق کودک در مورد به کارگیری کودکان در منازعه مسلحانه۳۵ - لایحه الحاق دولت جمهوری اسلامی ایران به کنوانسیون بین المللی حمایت از ارقام جدید گیاهی (مورخ ۲ دسامبر ۱۹۶۱ برابر با ۱۱ آذر ۱۳۴۰) با اصلاحات بعدی و عضویت در اتحادیه آن۳۶ - لایحه اصلاح قانون به کارگیری سلاح توسط مامورین نیروهای مسلح در موارد ضروری۳۷ - لایحه اصلاح قانون نحوه استفاده از خانه های سازمانی ارتش جمهوری اسلامی ایران۳۸ - لایحه ارجاع اختلاف بین بانک توسعه صادرات ایران و شرکت اسپیتمن اویل تاجیکستان به داوری۳۹ - لایحه عضویت سازمان فضایی ایران در فدراسیون بین المللی فضانوردی۴۰ - لایحه تعیین تکلیف اموال بهکده رضوی۴۱ - لایحه اصلاح ماده(۱۹) قانون رسیدگی به تخلفات رانندگی۴۲ - لایحه الحاق یک تبصره به ماده (۵) قانون سنجش و پذیرش دانشجو در دانشگاه ها و مراکز آموزش عالی کشور۴۳ – لایحه اصلاح بند (۱۶) ماده (۲) قانون اهداف و وظایف وزارت فرهنگ و ارشاد اسلامیتغییر عنوان: لایحه اصلاح ماده (۲) قانون اهداف و وظایف وزارت فرهنگ و ارشاد اسلامی و الحاق یک بند به ماده(۱) قانون تمرکز امور صنعت و معدن و تشکیل وزارت صنایع و معادن۴۴ - لایحه جامع انتخابات۴۵ - لایحه نحوه واگذاری اموال، تاسیسات، ماشین آلات و هرگونه مالکیت مربوط به تاسیسات آب و فاضلاب ۴۶ - لایحه پروتکل حفاظت از تنوع زیستی الحاقی به کنوانسیون چهارچوب حفاظت از محیط زیست دریایی دریای خزر۴۷ - لایحه موافقتنامه انتقال محکومین بین دولت جمهوری اسلامی ایران و دولت فدراسیون روسیه۴۸ - لایحه معاهده معاضدت حقوقی متقابل در امور مدنی بین جمهوری اسلامی ایران و جمهوری فدرال برزیل۴۹ - لایحه معاهده استرداد مجرمین بین جمهوری اسلامی ایران و جمهوری فدرال برزیل۵۰ - لایحه مبارزه با قاچاق انسان و اعضای بدن و مجازات عبور دهندگان غیر مجاز افراد از مرزهای کشور۵۱ - لایحه معاهده معاضدت حقوقی متقابل در امور کیفری میان جمهوری اسلامی ایران و جمهوری فدرال برزیل۵۲ - لایحه پروتکل اصلاح موافقتنامه بین دولت جمهوری اسلامی ایران و دولت فدراسیون روسیه جهت معاضدت در پرونده های مدنی و جزایی۵۳ - لایحه شفافیت۵۴ - لایحه پروتکل همکاری در زمینه مبارزه با جرایم سازمان یافته در دریای خزر الحاقی به موافقتنامه همکاری در زمینه امنیت در دریای خزر (مورخ ۲۷ آبان ۱۳۸۹(۱۸ نوامبر۲۰۱۰))۵۵ - لایحه پروتکل همکاری در زمینه مبارزه با تروریسم در دریای خزر الحاقی به موافقتنامه همکاری در زمینه امنیت در دریای خزر (مورخ ۲۷ آبان ۱۳۸۹(۱۸ نوامبر۲۰۱۰))۵۶ - لایحه پروتکل همکاری و تعامل میان مراجع مرزبانی الحاقی به موافقتنامه همکاری در زمینه امنیت در دریای خزر (مورخ ۲۷ آبان ۱۳۸۹(۱۸ نوامبر۲۰۱۰))۵۷ - لایحه موافقتنامه همکاری در زمینه حفظ نباتات و قرنطینه گیاهی بین دولت جمهوری اسلامی ایران و دولت جمهوری صربستان۵۸ - لایحه موافقتنامه بین دولت های ساحلی دریای خزر در زمینه حمل و نقل۵۹ - لایحه اصلاح ماده ۳۵ آیین نامه معاملات شهرداری تهران۶۰ - لایحه پروتکل اصلاحی بند(۵-۴-۱-۱۰) اساسنامه موسسه منطقه ای استاندارد سازی، ارزیابی انطباق، تایید صلاحیت و اندازه شناسی سازمان همکاری اقتصادی (ریسکام)۶۱ - لایحه موافقتنامه حمل و نقل بین المللی جاده ای مسافر و کالا بین دولت جمهوری اسلامی ایران و شورای فدرال سوئیس۶۲ - لایحه موافقتنامه پیشگیری از حوادث در دریای خزر۶۳ - لایحه تصویب اصلاحات کنوانسیون بین المللی استانداردهای آموزش، صدور گواهینامه و نگهبانی برای دریانوردان(اس تی سی دبلیو ۱۹۷۸(۱۳۵۷))۶۴ - لایحه حمایت از حقوق

افراد مبتلا به اختلالات روانی۶۵ - لایحه موافقتنامه خدمات هوایی بین دولت جمهوری اسلامی ایران و دولت جمهوری صربستان۶۶ - لایحه موافقتنامه بین دولت جمهوری اسلامی ایران و دولت جمهوری اسلامی افغانستان درخصوص ارتباط بین المللی راه آهن۶۷ - لایحه پروتکل ارزیابی اثرات زیست محیطی فرامرزی الحاقی به کنوانسیون چهارچوب حفاظت از محیط زیست دریایی دریای خزر۶۸ - لایحه الحاق یک تبصره به ماده(۵) قانون اجرای سیاست های کلی اصل جهل و چهارم(۴۴) قانون اساسی

۸
تیر
۱۳۹۹
۱۱:۰۶

سایت خبری تحلیلی اقتصاد پرویزیان عضو هیات رییسه کمیته ایرانی اتاق بازرگانی بین المللی شد

فصل تجارت / ۰ ۰ ۱۱ منبع دیگر ۵۹۰۰۰ منبع اصلی: ایبنا

خلاصه خبر (اتوماتیک)

- بزرگنمایي: فصل تجارت - دکتر کورش پرویزیان، مدیرعامل بانک پارسیان به عنوان عضو هیات رییسه جدید شورای کمیته ایرانی اتاق بازرگانی بین‌المللی برای مدت ۳ سال انتخاب شد.
- به گزارش فصل تجارت به نقل از روابط عمومی بانک پارسیان، مجمع عمومی کمیته ایرانی اتاق بازرگانی بین‌المللی (ICC) برگزار شد و در جریان این نشست از بین داوطلبان عضویت در هیات رییسه این اتاق، غلامحسین شافعی رییس اتاق ایران، مسعود خوانساری رییس اتاق تهران، حسین سلاح ورزی نایب رییس اتاق ایران، سیدحسین سلیمی؛ عضو هیات مدیره بانک خاورمیانه، سیدمحمد کریمی دبیرکل سندیکای بیمه‌گران ایران، علی صالح‌آبادی مدیرعامل بانک توسعه صادرات و کورش پرویزیان مدیرعامل بانک پارسیان به عنوان اعضای هیات رییسه جدید ICC برای مدت ۳ سال انتخاب شدند.
- از جمله زمینه های دیگر فعالیت این کمیته است.

بزرگنمایي: فصل تجارت - دکتر کورش پرویزیان، مدیرعامل بانک پارسیان به عنوان عضو هیات رییسه جدید شورای کمیته ایرانی اتاق بازرگانی بین‌المللی برای مدت ۳ سال انتخاب شد.
به گزارش فصل تجارت به نقل از روابط عمومی بانک پارسیان، مجمع عمومی کمیته ایرانی اتاق بازرگانی بین‌المللی (ICC) برگزار شد و در جریان این نشست از بین داوطلبان عضویت در هیات رییسه این اتاق، غلامحسین شافعی رییس اتاق ایران، مسعود خوانساری رییس اتاق تهران، حسین سلاح ورزی نایب رییس اتاق ایران، سیدحسین سلیمی؛ عضو هیات مدیره بانک خاورمیانه، سیدمحمد کریمی دبیرکل سندیکای بیمه‌گران ایران، علی صالح‌آبادی مدیرعامل بانک توسعه صادرات و کورش پرویزیان مدیرعامل بانک پارسیان به عنوان اعضای هیات رییسه جدید ICC برای مدت ۳ سال انتخاب شدند.
گفتنی است؛کمیته ایرانی اتاق بازرگانی بین‌المللی در راستای توسعه اقتصادی، گسترش تجارت و سرمایه‌گذاری

در کشور فعالیت می‌کند و تسهیل مبادلات و فعالیت‌های تجاری و اقتصادی بین‌المللی بر اساس اصول اقتصاد بازار و از طریق تدوین مقررات و عرف‌های تجاری، ارائه سیاست‌ها و راه‌حل‌های بازرگانی و کمک به حل اختلافات از طریق داوری و سایر روش‌های حل اختلاف و همچنین ایجاد هماهنگی در روابط اقتصادی بین‌المللی درکلیه بخش‌های اقتصادی از جمله صنعت، معدن، تجارت، خدمات و سرمایه‌گذاری و ... از جمله زمینه های دیگر فعالیت این کمیته است.

۸
تیر
۱۳۹۹
۱۲:۳۴

سایت تخصصی ایران پرویزیان عضو هیات رییسه کمیته ایرانی اتاق بازرگانی بین المللی شد

فصل اقتصاد / ۰ ۰ ۱۱ منبع دیگر ۵۹۰۰۰ منبع اصلی: ایبنا

خلاصه خبر (اتوماتیک)

- بزرگنمايي: فصل اقتصاد - دکتر کورش پرویزیان، مدیرعامل بانک پارسیان به عنوان عضو هیات رییسه جدید شورای کمیته ایرانی اتاق بازرگانی بین‌المللی برای مدت ۳ سال انتخاب شد.
- به گزارش فصل اقتصاد به نقل از روابط عمومی بانک پارسیان، مجمع عمومی کمیته ایرانی اتاق بازرگانی بین‌المللی (ICC) برگزار شد و در جریان این نشست از بین داوطلبان عضویت در هیات رییسه این اتاق، غلامحسین شافعی رییس اتاق ایران، مسعود خوانساری رییس اتاق تهران، حسین سلاح ورزی نایب رییس اتاق ایران، سیدحسین سلیمی؛ عضو هیات مدیره بانک خاورمیانه، سیدمحمد کریمی دبیرکل سندیکای بیمه‌گران ایران، علی صالح‌آبادی مدیرعامل بانک توسعه صادرات و کورش پرویزیان مدیرعامل بانک پارسیان به عنوان اعضای هیات رییسه جدید ICC برای مدت ۳ سال انتخاب شدند.
- از جمله زمینه های دیگر فعالیت این کمیته است.

بزرگنمايي: فصل اقتصاد - دکتر کورش پرویزیان، مدیرعامل بانک پارسیان به عنوان عضو هیات رییسه جدید شورای کمیته ایرانی اتاق بازرگانی بین‌المللی برای مدت ۳ سال انتخاب شد.
به گزارش فصل اقتصاد به نقل از روابط عمومی بانک پارسیان، مجمع عمومی کمیته ایرانی اتاق بازرگانی بین‌المللی (ICC) برگزار شد و در جریان این نشست از بین داوطلبان عضویت در هیات رییسه این اتاق، غلامحسین شافعی رییس اتاق ایران، مسعود خوانساری رییس اتاق تهران، حسین سلاح ورزی نایب رییس اتاق ایران، سیدحسین سلیمی؛ عضو هیات مدیره بانک خاورمیانه، سیدمحمد کریمی دبیرکل سندیکای بیمه‌گران ایران، علی صالح‌آبادی مدیرعامل بانک توسعه صادرات و کورش پرویزیان مدیرعامل بانک پارسیان به عنوان اعضای هیات رییسه جدید ICC برای مدت ۳ سال انتخاب شدند.

گفتنی است؛کمیته ایرانی اتاق بازرگانی بین‌المللی در راستای توسعه اقتصادی، گسترش تجارت و سرمایه‌گذاری در کشور فعالیت می‌کند و تسهیل مبادلات و فعالیت‌های تجاری و اقتصادی بین‌المللی بر اساس اصول اقتصاد بازار و از طریق تدوین مقررات و عرف‌های تجاری، ارائه سیاست‌ها و راه‌حل‌های بازرگانی و کمک به حل اختلافات از طریق داوری و سایر روش‌های حل اختلاف و همچنین ایجاد هماهنگی در روابط اقتصادی بین‌المللی درکلیه بخش‌های اقتصادی از جمله صنعت، معدن، تجارت، خدمات و سرمایه‌گذاری و ... از جمله زمینه های دیگر فعالیت این کمیته است.

۸
تیر
۱۳۹۹
۱۴:۰۴

مدیرعامل بانک پارسیان عضو هیات رییسه کمیته ایرانی اتاق بازرگانی بین‌المللی شد

ایلنا / ۰ ۰ ۱۱ منبع دیگر ۵۹۰۰۰ منبع اصلی: ایبنا

کوروش پرویزیان، مدیرعامل بانک پارسیان به عنوان عضو هیات رییسه جدید شورای کمیته ایرانی اتاق بازرگانی بین‌المللی برای مدت ۳ سال انتخاب شد.

خلاصه خبر (اتوماتیک)

- کوروش پرویزیان، مدیرعامل بانک پارسیان به عنوان عضو هیات رییسه جدید شورای کمیته ایرانی اتاق بازرگانی بین‌المللی برای مدت ۳ سال انتخاب شد.
- به گزارش ایلنا به نقل از روابط عمومی بانک پارسیان ، مجمع عمومی کمیته ایرانی اتاق بازرگانی بین‌المللی (ICC) برگزار شد و در جریان این نشست از بین داوطلبان عضویت در هیات رییسه این اتاق، غلامحسین شافعی رییس اتاق ایران، مسعود خوانساری رییس اتاق تهران، حسین سلاح ورزی نایب رییس اتاق ایران، سیدحسین سلیمی؛ عضو هیات مدیره بانک خاورمیانه، سیدمحمد کریمی دبیرکل سندیکای بیمه‌گران ایران، علی صالح‌آبادی مدیرعامل بانک توسعه صادرات و کورش پرویزیان مدیرعامل بانک پارسیان به عنوان اعضای هیات رییسه جدید ICC برای مدت ۳ سال انتخاب شدند.
- از جمله زمینه های دیگر فعالیت این کمیته است.

کوروش پرویزیان، مدیرعامل بانک پارسیان به عنوان عضو هیات رییسه جدید شورای کمیته ایرانی اتاق بازرگانی بین‌المللی برای مدت ۳ سال انتخاب شد.
به گزارش ایلنا به نقل از روابط عمومی بانک پارسیان ، مجمع عمومی کمیته ایرانی اتاق بازرگانی بین‌المللی (ICC) برگزار شد و در جریان این نشست از بین داوطلبان عضویت در هیات رییسه این اتاق، غلامحسین شافعی

رییس اتاق ایران، مسعود خوانساری رییس اتاق تهران، حسین سلاح ورزی نایب رییس اتاق ایران، سیدحسین سلیمی؛ عضو هیات مدیره بانک خاورمیانه، سیدمحمد کریمی دبیرکل سندیکای بیمه‌گران ایران، علی صالح‌آبادی مدیرعامل بانک توسعه صادرات و کورش پرویزیان مدیرعامل بانک پارسیان به عنوان اعضای هیات رییسه جدید ICC برای مدت ۳ سال انتخاب شدند.

گفتنی است؛کمیته ایرانی اتاق بازرگانی بین‌المللی در راستای توسعه اقتصادی، گسترش تجارت و سرمایه‌گذاری در کشور فعالیت می‌کند و تسهیل مبادلات و فعالیت‌های تجاری و اقتصادی بین‌المللی بر اساس اصول اقتصاد بازار و از طریق تدوین مقررات و عرف‌های تجاری، ارائه سیاست‌ها و راه‌حل‌های بازرگانی و کمک به حل اختلافات از طریق داوری و سایر روش‌های حل اختلاف و همچنین ایجاد هماهنگی در روابط اقتصادی بین‌المللی درکلیه بخش‌های اقتصادی از جمله صنعت، معدن، تجارت، خدمات و سرمایه‌گذاری و ... از جمله زمینه های دیگر فعالیت این کمیته است.

۸

تیر ۱۳۹۹ ۱۱:۵۵

پرویزیان عضو هیات رییسه کمیته ایرانی اتاق بازرگانی بین المللی شد

بینا / ۰ ۰ ۱۱ منبع دیگر ۵۹۰۰۰ منبع اصلی: ایبنا

دکتر کورش پرویزیان، مدیرعامل بانک پارسیان به عنوان عضو هیات رییسه جدید شورای کمیته ایرانی اتاق بازرگانی بین‌المللی برای مدت ۳ سال انتخاب شد.

خلاصه خبر (اتوماتیک)

- به گزارش شبکه خبری بانک و بیمه "بینا" به نقل از شبکه خبری اقتصاد و بانک ایران به نقل از روابط عمومی بانک پارسیان، مجمع عمومی کمیته ایرانی اتاق بازرگانی بین‌المللی (ICC) برگزار شد و در جریان این نشست از بین داوطلبان عضویت در هیات رییسه این اتاق، غلامحسین شافعی رییس اتاق ایران، مسعود خوانساری رییس اتاق تهران، حسین سلاح ورزی نایب رییس اتاق ایران، سیدحسین سلیمی؛ عضو هیات مدیره بانک خاورمیانه، سیدمحمد کریمی دبیرکل سندیکای بیمه‌گران ایران، علی صالح‌آبادی مدیرعامل بانک توسعه صادرات و کورش پرویزیان مدیرعامل بانک پارسیان به عنوان اعضای هیات رییسه جدید ICC برای مدت ۳ سال انتخاب شدند.

به گزارش شبکه خبری بانک و بیمه "بینا" به نقل از شبکه خبری اقتصاد و بانک ایران به نقل از روابط عمومی بانک پارسیان، مجمع عمومی کمیته ایرانی اتاق بازرگانی بین‌المللی (ICC) برگزار شد و در جریان این نشست از بین داوطلبان عضویت در هیات رییسه این اتاق، غلامحسین شافعی رییس اتاق ایران، مسعود خوانساری رییس اتاق تهران، حسین سلاح ورزی نایب رییس اتاق ایران، سیدحسین سلیمی؛ عضو هیات مدیره بانک خاورمیانه، سیدمحمد کریمی دبیرکل سندیکای بیمه‌گران ایران، علی صالح‌آبادی مدیرعامل بانک توسعه صادرات و کورش پرویزیان مدیرعامل بانک پارسیان به عنوان اعضای هیات رییسه جدید ICC برای مدت ۳ سال انتخاب شدند.

گفتنی است؛کمیته ایرانی اتاق بازرگانی بین‌المللی در راستای توسعه اقتصادی، گسترش تجارت و سرمایه‌گذاری در کشور فعالیت می‌کند و تسهیل مبادلات و فعالیت‌های تجاری و اقتصادی بین‌المللی بر اساس اصول اقتصاد بازار و از طریق تدوین مقررات و عرف‌های تجاری، ارائه سیاست‌ها و راه‌حل‌های بازرگانی و کمک به حل اختلافات از طریق داوری و سایر روش‌های حل اختلاف و همچنین ایجاد هماهنگی در روابط اقتصادی بین‌المللی درکلیه

بخش‌های اقتصادی از جمله صنعت، معدن، تجارت، خدمات و سرمایه‌گذاری و ... از جمله زمینه های دیگر فعالیت این کمیته است.

۸
تیر
۱۳۹۹
۱۱:۰۱

پرویزیان عضو هیات رییسه کمیته ایرانی اتاق بازرگانی بین المللی شد :: پایگاه خبری و تحلیلی نوآوران

روزنامه نوآوران / ۰ ۰ ۱۱ منبع دیگر ۵۹۰۰۰ منبع اصلی: ایبنا

دکتر کورش پرویزیان، مدیرعامل بانک پارسیان به عنوان عضو هیات رییسه جدید شورای کمیته ایرانی اتاق بازرگانی بین‌المللی برای مدت ۳ سال انتخاب شد.

خلاصه خبر (اتوماتیک)

- نوآوران آنلاین-به گزارش روابط عمومی بانک پارسیان، مجمع عمومی کمیته ایرانی اتاق بازرگانی بین‌المللی (ICC) برگزار شد و در جریان این نشست از بین داوطلبان عضویت در هیات رییسه این اتاق، غلامحسین شافعی رییس اتاق ایران، مسعود خوانساری رییس اتاق تهران، حسین سلاح ورزی نایب رییس اتاق ایران، سیدحسین سلیمی؛ عضو هیات مدیره بانک خاورمیانه، سیدمحمد کریمی دبیرکل سندیکای بیمه‌گران ایران، علی صالح‌آبادی مدیرعامل بانک توسعه صادرات و کورش پرویزیان مدیرعامل بانک پارسیان به عنوان اعضای هیات رییسه جدید ICC برای مدت ۳ سال انتخاب شدند.

نوآوران آنلاین-به گزارش روابط عمومی بانک پارسیان، مجمع عمومی کمیته ایرانی اتاق بازرگانی بین‌المللی (ICC) برگزار شد و در جریان این نشست از بین داوطلبان عضویت در هیات رییسه این اتاق، غلامحسین شافعی رییس اتاق ایران، مسعود خوانساری رییس اتاق تهران، حسین سلاح ورزی نایب رییس اتاق ایران، سیدحسین سلیمی؛ عضو هیات مدیره بانک خاورمیانه، سیدمحمد کریمی دبیرکل سندیکای بیمه‌گران ایران، علی صالح‌آبادی مدیرعامل بانک توسعه صادرات و کورش پرویزیان مدیرعامل بانک پارسیان به عنوان اعضای هیات رییسه جدید ICC برای مدت ۳ سال انتخاب شدند.
گفتنی است؛کمیته ایرانی اتاق بازرگانی بین‌المللی در راستای توسعه اقتصادی، گسترش تجارت و سرمایه‌گذاری در کشور فعالیت می‌کند و تسهیل مبادلات و فعالیت‌های تجاری و اقتصادی بین‌المللی بر اساس اصول اقتصاد بازار و از طریق تدوین مقررات و عرف‌های تجاری، ارائه سیاست‌ها و راه‌حل‌های بازرگانی و کمک به حل اختلافات از طریق داوری و سایر روش‌های حل اختلاف و همچنین ایجاد هماهنگی در روابط اقتصادی بین‌المللی درکلیه بخش‌های اقتصادی از جمله صنعت، معدن، تجارت، خدمات و سرمایه‌گذاری و ... از جمله زمینه های دیگر فعالیت این کمیته است.

---

۸ پرویزیان عضو هیات رییسه کمیته ایرانی اتاق بازرگانی بین المللی شد

تیر ۱۳۹۹ ۱۱:۱۶

نقدینه / ۰ ۰ ۱۱ منبع دیگر ۵۹۰۰۰ منبع اصلی: ایبنا

پایگاه خبری نقدینه

خلاصه خبر (اتوماتیک)

- به گزارش پایگاه خبری نقدینه ، مجمع عمومی کمیته ایرانی اتاق بازرگانی بین‌المللی (ICC) برگزار شد و در جریان این نشست از بین داوطلبان عضویت در هیات رییسه این اتاق، غلامحسین شافعی رییس اتاق ایران، مسعود خوانساری رییس اتاق تهران، حسین سلاح ورزی نایب رییس اتاق ایران، سیدحسین سلیمی؛ عضو هیات مدیره بانک خاورمیانه، سیدمحمد کریمی دبیرکل سندیکای بیمه‌گران ایران، علی صالح‌آبادی مدیرعامل بانک توسعه صادرات و کورش پرویزیان مدیرعامل بانک پارسیان به عنوان اعضای هیات رییسه جدید ICC برای مدت ۳ سال انتخاب شدند.

به گزارش پایگاه خبری نقدینه ، مجمع عمومی کمیته ایرانی اتاق بازرگانی بین‌المللی (ICC) برگزار شد و در جریان این نشست از بین داوطلبان عضویت در هیات رییسه این اتاق، غلامحسین شافعی رییس اتاق ایران، مسعود خوانساری رییس اتاق تهران، حسین سلاح ورزی نایب رییس اتاق ایران، سیدحسین سلیمی؛ عضو هیات مدیره بانک خاورمیانه، سیدمحمد کریمی دبیرکل سندیکای بیمه‌گران ایران، علی صالح‌آبادی مدیرعامل بانک توسعه صادرات و کورش پرویزیان مدیرعامل بانک پارسیان به عنوان اعضای هیات رییسه جدید ICC برای مدت ۳ سال انتخاب شدند.
گفتنی است؛کمیته ایرانی اتاق بازرگانی بین‌المللی در راستای توسعه اقتصادی، گسترش تجارت و سرمایه‌گذاری در کشور فعالیت می‌کند و تسهیل مبادلات و فعالیت‌های تجاری و اقتصادی بین‌المللی بر اساس اصول اقتصاد بازار و از طریق تدوین مقررات و عرف‌های تجاری، ارائه سیاست‌ها و راه‌حل‌های بازرگانی و کمک به حل اختلافات از طریق داوری و سایر روش‌های حل اختلاف و همچنین ایجاد هماهنگی در روابط اقتصادی بین‌المللی درکلیه بخش‌های اقتصادی از جمله صنعت، معدن، تجارت، خدمات و سرمایه‌گذاری و ... از جمله زمینه های دیگر فعالیت این کمیته است.

۸ پرویزیان عضو هیات رییسه کمیته ایرانی اتاق بازرگانی بین المللی شد

تیر ۱۳۹۹ ۱۰:۴۷

ایبنا / ۰ ۰ ۱۱ منبع دیگر ۵۹۰۰۰ منبع اصلی: روزنامه نوآوران

دکتر کورش پرویزیان، مدیرعامل بانک پارسیان به عنوان عضو هیات رییسه جدید شورای کمیته ایرانی اتاق بازرگانی بین‌المللی برای مدت ۳ سال انتخاب شد.

خلاصه خبر (اتوماتیک)

- به گزارش ایبنا به نقل از روابط عمومی بانک پارسیان، مجمع عمومی کمیته ایرانی اتاق بازرگانی بین‌المللی (ICC)

برگزار شد و در جریان این نشست از بین داوطلبان عضویت در هیات رییسه این اتاق، غلامحسین شافعی رییس اتاق ایران، مسعود خوانساری رییس اتاق تهران، حسین سلاح ورزی نایب رییس اتاق ایران، سیدحسین سلیمی؛ عضو هیات مدیره بانک خاورمیانه، سیدمحمد کریمی دبیرکل سندیکای بیمه‌گران ایران، علی صالح‌آبادی مدیرعامل بانک توسعه صادرات و کورش پرویزیان مدیرعامل بانک پارسیان به عنوان اعضای هیات رییسه جدید ICC برای مدت ۳ سال انتخاب شدند.

به گزارش ایبِنا به نقل از روابط عمومی بانک پارسیان، مجمع عمومی کمیته ایرانی اتاق بازرگانی بین‌المللی (ICC) برگزار شد و در جریان این نشست از بین داوطلبان عضویت در هیات رییسه این اتاق، غلامحسین شافعی رییس اتاق ایران، مسعود خوانساری رییس اتاق تهران، حسین سلاح ورزی نایب رییس اتاق ایران، سیدحسین سلیمی؛ عضو هیات مدیره بانک خاورمیانه، سیدمحمد کریمی دبیرکل سندیکای بیمه‌گران ایران، علی صالح‌آبادی مدیرعامل بانک توسعه صادرات و کورش پرویزیان مدیرعامل بانک پارسیان به عنوان اعضای هیات رییسه جدید ICC برای مدت ۳ سال انتخاب شدند.
گفتنی است؛کمیته ایرانی اتاق بازرگانی بین‌المللی در راستای توسعه اقتصادی، گسترش تجارت و سرمایه‌گذاری در کشور فعالیت می‌کند و تسهیل مبادلات و فعالیت‌های تجاری و اقتصادی بین‌المللی بر اساس اصول اقتصاد بازار و از طریق تدوین مقررات و عرف‌های تجاری، ارائه سیاست‌ها و راه‌حل‌های بازرگانی و کمک به حل اختلافات از طریق داوری و سایر روش‌های حل اختلاف و همچنین ایجاد هماهنگی در روابط اقتصادی بین‌المللی درکلیه بخش‌های اقتصادی از جمله صنعت، معدن، تجارت، خدمات و سرمایه‌گذاری و ... از جمله زمینه های دیگر فعالیت این کمیته است.

۸

تیر ۱۳۹۹ ۱۱:۲۶

پرویزیان عضو هیات رییسه کمیته ایرانی اتاق بازرگانی بین المللی شد

عصر اعتبار / ۰ ۰ ۱۱ منبع دیگر ۵۹۰۰۰ منبع اصلی: ایبنا

عصر اعتبار- دکتر کورش پرویزیان، مدیرعامل بانک پارسیان به عنوان عضو هیات رییسه جدید شورای کمیته ایرانی اتاق بازرگانی بین‌المللی برای مدت ۳ سال انتخاب شد.

خلاصه خبر (اتوماتیک)

- به گزارش پایگاه خبری«عصر اعتبار»، مجمع عمومی کمیته ایرانی اتاق بازرگانی بین‌المللی (ICC) برگزار شد و در جریان این نشست از بین داوطلبان عضویت در هیات رییسه این اتاق، غلامحسین شافعی رییس اتاق ایران، مسعود خوانساری رییس اتاق تهران، حسین سلاح ورزی نایب رییس اتاق ایران، سیدحسین سلیمی؛ عضو هیات مدیره بانک خاورمیانه، سیدمحمد کریمی دبیرکل سندیکای بیمه‌گران ایران، علی صالح‌آبادی مدیرعامل بانک توسعه صادرات و کورش پرویزیان مدیرعامل بانک پارسیان به عنوان اعضای هیات رییسه جدید ICC برای مدت ۳ سال انتخاب شدند.

به گزارش پایگاه خبری«عصر اعتبار»، مجمع عمومی کمیته ایرانی اتاق بازرگانی بین‌المللی (ICC) برگزار شد و در جریان این نشست از بین داوطلبان عضویت در هیات رییسه این اتاق، غلامحسین شافعی رییس اتاق ایران،

مسعود خوانساری رییس اتاق تهران، حسین سلاح ورزی نایب رییس اتاق ایران، سیدحسین سلیمی؛ عضو هیات مدیره بانک خاورمیانه، سیدمحمد کریمی دبیرکل سندیکای بیمه‌گران ایران، علی صالح‌آبادی مدیرعامل بانک توسعه صادرات و کورش پرویزیان مدیرعامل بانک پارسیان به عنوان اعضای هیات رییسه جدید ICC برای مدت ۳ سال انتخاب شدند.

گفتنی است؛کمیته ایرانی اتاق بازرگانی بین‌المللی در راستای توسعه اقتصادی، گسترش تجارت و سرمایه‌گذاری در کشور فعالیت می‌کند و تسهیل مبادلات و فعالیت‌های تجاری و اقتصادی بین‌المللی بر اساس اصول اقتصاد بازار و از طریق تدوین مقررات و عرف‌های تجاری، ارائه سیاست‌ها و راه‌حل‌های بازرگانی و کمک به حل اختلافات از طریق داوری و سایر روش‌های حل اختلاف و همچنین ایجاد هماهنگی در روابط اقتصادی بین‌المللی درکلیه بخش‌های اقتصادی از جمله صنعت، معدن، تجارت، خدمات و سرمایه‌گذاری و ... از جمله زمینه های دیگر فعالیت این کمیته است.

۸

تیر ۱۳۹۹ ۱۲:۰۵

پرویزیان عضو هیات رییسه کمیته ایرانی اتاق بازرگانی بین المللی شد

عصر مالی / ۰ ۰ ۱۱ منبع دیگر ۵۹۰۰۰ منبع اصلی: ایبنا

کورش پرویزیان، مدیرعامل بانک پارسیان به عنوان عضو هیات رییسه جدید شورای کمیته ایرانی اتاق بازرگانی بین‌المللی برای مدت ۳ سال انتخاب شد.

خلاصه خبر (اتوماتیک)

- به گزارش پایگاه خبری عصر مالی، مجمع عمومی کمیته ایرانی اتاق بازرگانی بین‌المللی (ICC) برگزار شد و در جریان این نشست از بین داوطلبان عضویت در هیات رییسه این اتاق، غلامحسین شافعی رییس اتاق ایران، مسعود خوانساری رییس اتاق تهران، حسین سلاح ورزی نایب رییس اتاق ایران، سیدحسین سلیمی؛ عضو هیات مدیره بانک خاورمیانه، سیدمحمد کریمی دبیرکل سندیکای بیمه‌گران ایران، علی صالح‌آبادی مدیرعامل بانک توسعه صادرات و کورش پرویزیان مدیرعامل بانک پارسیان به عنوان اعضای هیات رییسه جدید ICC برای مدت ۳ سال انتخاب شدند.

به گزارش پایگاه خبری عصر مالی، مجمع عمومی کمیته ایرانی اتاق بازرگانی بین‌المللی (ICC) برگزار شد و در جریان این نشست از بین داوطلبان عضویت در هیات رییسه این اتاق، غلامحسین شافعی رییس اتاق ایران، مسعود خوانساری رییس اتاق تهران، حسین سلاح ورزی نایب رییس اتاق ایران، سیدحسین سلیمی؛ عضو هیات مدیره بانک خاورمیانه، سیدمحمد کریمی دبیرکل سندیکای بیمه‌گران ایران، علی صالح‌آبادی مدیرعامل بانک توسعه صادرات و کورش پرویزیان مدیرعامل بانک پارسیان به عنوان اعضای هیات رییسه جدید ICC برای مدت ۳ سال انتخاب شدند.

گفتنی است؛ کمیته ایرانی اتاق بازرگانی بین‌المللی در راستای توسعه اقتصادی، گسترش تجارت و سرمایه‌گذاری در کشور فعالیت می‌کند و تسهیل مبادلات و فعالیت‌های تجاری و اقتصادی بین‌المللی بر اساس اصول اقتصاد بازار و از طریق تدوین مقررات و عرف‌های تجاری، ارائه سیاست‌ها و راه‌حل‌های بازرگانی و کمک به حل اختلافات از طریق داوری و سایر روش‌های حل اختلاف و همچنین ایجاد هماهنگی در روابط اقتصادی بین‌المللی درکلیه بخش‌های اقتصادی از جمله صنعت، معدن، تجارت، خدمات و سرمایه‌گذاری و ... از جمله زمینه‌های دیگر

فعالیت این کمیته است.

منبع: روابط عمومی بانک پارسیان

۸
تیر
۱۳۹۹
۱۶:۰۶

سایت تخصصی ایران مدیرعامل بانک پارسیان عضو هیات رییسه کمیته ایرانی اتاق بازرگانی بین‌المللی شد

فصل اقتصاد / ۰ ۰ ۱۱ منبع دیگر ۵۵۰۰۰ منبع اصلی: ایبنا

خلاصه خبر (اتوماتیک)

- بزرگنمايي: فصل اقتصاد - کوروش پرویزیان، مدیرعامل بانک پارسیان به عنوان عضو هیات رییسه جدید شورای کمیته ایرانی اتاق بازرگانی بین‌المللی برای مدت ۳ سال انتخاب شد.
- به گزارش فصل اقتصاد به نقل از روابط عمومی بانک پارسیان ، مجمع عمومی کمیته ایرانی اتاق بازرگانی بین‌المللی (ICC) برگزار شد و در جریان این نشست از بین داوطلبان عضویت در هیات رییسه این اتاق، غلامحسین شافعی رییس اتاق ایران، مسعود خوانساری رییس اتاق تهران، حسین سلاح ورزی نایب رییس اتاق ایران، سیدحسین سلیمی؛ عضو هیات مدیره بانک خاورمیانه، سیدمحمد کریمی دبیرکل سندیکای بیمه‌گران ایران، علی صالح‌آبادی مدیرعامل بانک توسعه صادرات و کورش پرویزیان مدیرعامل بانک پارسیان به عنوان اعضای هیات رییسه جدید ICC برای مدت ۳ سال انتخاب شدند.
- از جمله زمینه های دیگر فعالیت این کمیته است.

بزرگنمايي: فصل اقتصاد - کوروش پرویزیان، مدیرعامل بانک پارسیان به عنوان عضو هیات رییسه جدید شورای کمیته ایرانی اتاق بازرگانی بین‌المللی برای مدت ۳ سال انتخاب شد.

به گزارش فصل اقتصاد به نقل از روابط عمومی بانک پارسیان ، مجمع عمومی کمیته ایرانی اتاق بازرگانی بین‌المللی (ICC) برگزار شد و در جریان این نشست از بین داوطلبان عضویت در هیات رییسه این اتاق، غلامحسین شافعی رییس اتاق ایران، مسعود خوانساری رییس اتاق تهران، حسین سلاح ورزی نایب رییس اتاق ایران، سیدحسین سلیمی؛ عضو هیات مدیره بانک خاورمیانه، سیدمحمد کریمی دبیرکل سندیکای بیمه‌گران ایران، علی صالح‌آبادی مدیرعامل بانک توسعه صادرات و کورش پرویزیان مدیرعامل بانک پارسیان به عنوان اعضای هیات رییسه جدید ICC برای مدت ۳ سال انتخاب شدند.

گفتنی است؛کمیته ایرانی اتاق بازرگانی بین‌المللی در راستای توسعه اقتصادی، گسترش تجارت و سرمایه‌گذاری در کشور فعالیت می‌کند و تسهیل مبادلات و فعالیت‌های تجاری و اقتصادی بین‌المللی بر اساس اصول اقتصاد بازار و از طریق تدوین مقررات و عرف‌های تجاری، ارائه سیاست‌ها و راه‌حل‌های بازرگانی و کمک به حل اختلافات از طریق داوری و سایر روش‌های حل اختلاف و همچنین ایجاد هماهنگی در روابط اقتصادی بین‌المللی درکلیه

بخش‌های اقتصادی از جمله صنعت، معدن، تجارت، خدمات و سرمایه‌گذاری و ... از جمله زمینه های دیگر فعالیت این کمیته است.

۸
تیر
۱۳۹۹
۱۱:۳۴

پرویزیان عضو هیات رییسه کمیته ایرانی اتاق بازرگانی بین المللی شد

آرمان اقتصادی / ۰ ۰ ۴ منبع دیگر ۲۳۰۰۰ منبع اصلی: ایبنا

دکتر کورش پرویزیان، مدیرعامل بانک پارسیان به عنوان عضو هیات رییسه جدید شورای کمیته ایرانی اتاق بازرگانی بین‌المللی برای مدت ۳ سال انتخاب شد. به گزارش پایگاه

خلاصه خبر (اتوماتیک)

- به گزارش پایگاه خبری آرمان اقتصادی به نقل از روابط عمومی بانک پارسیان، مجمع عمومی کمیته ایرانی اتاق بازرگانی بین‌المللی (ICC) برگزار شد و در جریان این نشست از بین داوطلبان عضویت در هیات رییسه این اتاق، غلامحسین شافعی رییس اتاق ایران، مسعود خوانساری رییس اتاق تهران، حسین سلاح ورزی نایب رییس اتاق ایران، سیدحسین سلیمی؛ عضو هیات مدیره بانک خاورمیانه، سیدمحمد کریمی دبیرکل سندیکای بیمه‌گران ایران، علی صالح‌آبادی مدیرعامل بانک توسعه صادرات و کورش پرویزیان مدیرعامل بانک پارسیان به عنوان اعضای هیات رییسه جدید ICC برای مدت ۳ سال انتخاب شدند.

دکتر کورش پرویزیان، مدیرعامل بانک پارسیان به عنوان عضو هیات رییسه جدید شورای کمیته ایرانی اتاق بازرگانی بین‌المللی برای مدت ۳ سال انتخاب شد.
به گزارش پایگاه خبری آرمان اقتصادی به نقل از روابط عمومی بانک پارسیان، مجمع عمومی کمیته ایرانی اتاق بازرگانی بین‌المللی (ICC) برگزار شد و در جریان این نشست از بین داوطلبان عضویت در هیات رییسه این اتاق، غلامحسین شافعی رییس اتاق ایران، مسعود خوانساری رییس اتاق تهران، حسین سلاح ورزی نایب رییس اتاق ایران، سیدحسین سلیمی؛ عضو هیات مدیره بانک خاورمیانه، سیدمحمد کریمی دبیرکل سندیکای بیمه‌گران ایران، علی صالح‌آبادی مدیرعامل بانک توسعه صادرات و کورش پرویزیان مدیرعامل بانک پارسیان به عنوان اعضای هیات رییسه جدید ICC برای مدت ۳ سال انتخاب شدند.
گفتنی است؛کمیته ایرانی اتاق بازرگانی بین‌المللی در راستای توسعه اقتصادی، گسترش تجارت و سرمایه‌گذاری در کشور فعالیت می‌کند و تسهیل مبادلات و فعالیت‌های تجاری و اقتصادی بین‌المللی بر اساس اصول اقتصاد بازار و از طریق تدوین مقررات و عرف‌های تجاری، ارائه سیاست‌ها و راه‌حل‌های بازرگانی و کمک به حل اختلافات از طریق داوری و سایر روش‌های حل اختلاف و همچنین ایجاد هماهنگی در روابط اقتصادی بین‌المللی درکلیه بخش‌های اقتصادی از جمله صنعت، معدن، تجارت، خدمات و سرمایه‌گذاری و ... از جمله زمینه های دیگر فعالیت این کمیته است.
کد خبر ۵۰۹۸۳۳ کلیدواژه‌هابانک پارسیان کمیته ایرانی اتاق بازرگانی

۸
تیر
۱۳۹۹
۰۹:۳۳

مشوق‌های صادراتی محرکی برای بازگشت ارز حاصل از صادرات خواهد بود

روزنامه عصر ایرانیان / ۰ ۰ ۲ منبع دیگر ۱۲۰۰۰ منبع اصلی: روزنامه اسکناس

مشوق‌های صادراتی محرکی برای بازگشت ارز حاصل از صادرات خواهد بود

علی صالح آبادی در گفتگو با خبرنگار ایبنا درباره اظهارات اخیر رییس جمهوری و رییس کل بانک مرکزی در خصوص لزوم بازگشت ارز حاصل از صادرات، اظهار داشت: با توجه به شرایط کشور و کاهش قیمت و صادرات نفت، ارز کشور باید از محل صادرات غیر نفتی تامین شود و از جمله ضروری ترین اقدامات در کشور است که صادرکنندگان نیز باید در این زمینه کمک کنند تا با بازگشت ارز خود به کشور، ارز مورد نیاز کشور برای واردات از این محل تامین شود.

وی افزود: حال تعهداتی که صادرکنندگان دارند باید بخشی به صورت اسکناس، بخشی به صورت حواله در سامانه نیما و مابقی به عنوان واردات در مقابل صادرات باشد و جزییات هر یک از سوی بانک مرکزی در بخشنامه ها اعلام شده است.

به نظر من ضرورت این اقدام واضح است و بدون هیچ بحثی باید ارزهای حاصل از صادرات به چرخه تجاری کشور بازگردد.

مدیرعامل بانک توسعه صادرات ایران، در ادامه تاکید کرد: اگر ارز حاصل از صادرات غیرنفتی به کشور بازگردد ما هیچ مشکلی در زمینه تامین ارز برای واردات نداریم؛ البته برخی صادرکنندگان معتقدند که تعرفه های گمرکی بیش از ارزش صادرات ما است که به نظرم این مباحث هم باید حل و فصل شود و هرچه سریعتر این ارزها به کشور بازگردد.

به گفته وی،در شرایط فعلی صادرات بسیار اهمیت دارد و بانک توسعه صادرات نیز بسته های مختلفی را برای صادرکنندگان در نظر گرفته، اما به نظر من باید مشوق ها در کشور اجرایی شود تا با رونق صادرات، ارز حاصل از آن نیز به کشور بازگردد.

صالح آبادی در پایان درباره این مشوق ها توضیح داد: تخفیفات نرخ بانکی می تواند از جمله مشوق های خوبی برای صادرکنندگان باشد که در بانک توسعه صادرات ایران نیز این تسهیلات از منابع صندوق توسعه ملی با نرخ ۱۱ درصد اعطا می شود.

همچنین در ضمانت نامه ها و ... نیز باید تخفیف هایی در نظر گرفته شود.

۸
تیر
۱۳۹۹
۰۹:۰۹

مشوق‌های صادراتی محرکی برای بازگشت ارز حاصل از صادرات

روزنامه اسکناس / ۰ ۰ ۲ منبع دیگر ۱۲۰۰۰ منبع اصلی: روزنامه عصر ایرانیان

مشوق‌های صادراتی محرکی برای بازگشت ارز حاصل از صادرات

مدیرعامل بانک توسعه صادرات ایران، تاکید کرد: مشوق‌های صادراتی محرکی برای بازگشت ارز حاصل از صادرات خواهد بود.

علی صالح آبادی در گفتگو با خبرنگار ایبِنا درباره اظهارات اخیر رییس جمهوری و رییس کل بانک مرکزی در خصوص لزوم بازگشت ارز حاصل از صادرات، اظهار داشت: با توجه به شرایط کشور و کاهش قیمت و صادرات نفت، ارز کشور باید از محل صادرات غیر نفتی تامین شود و از جمله ضروری ترین اقدامات در کشور است که صادرکنندگان نیز باید در این زمینه کمک کنند تا با بازگشت ارز خود به کشور، ارز مورد نیاز کشور برای واردات از این محل تامین شود.

وی افزود: حال تعهداتی که صادرکنندگان دارند باید بخشی به صورت اسکناس، بخشی به صورت حواله در سامانه نیما و مابقی به عنوان واردات در مقابل صادرات باشد و جزییات هر یک از سوی بانک مرکزی در بخشنامه ها اعلام شده است.

به نظر من ضرورت این اقدام واضح است و بدون هیچ بحثی باید ارزهای حاصل از صادرات به چرخه تجاری کشور بازگردد.

مدیرعامل بانک توسعه صادرات ایران، در ادامه تاکید کرد: اگر ارز حاصل از صادرات غیرنفتی به کشور بازگردد ما هیچ مشکلی در زمینه تامین ارز برای واردات نداریم؛ البته برخی صادرکنندگان معتقدند که تعرفه های گمرکی بیش از ارزش صادرات ما است که به نظرم این مباحث هم باید حل و فصل شود و هرچه سریعتر این ارزها به کشور بازگردد.